



Guida Operativa

Aggiornamento rapido

CU770

Data Rilascio Release	Sintesi ARGOMENTI	Descrizione
31/03/2016 Rel. 2.1.7.6	Percipienti: - Recupero indirizzi email Gestione CU: - Duplicazione Dati Stampa modelli ministeriali: - Stampa CU Modello 770: - Attivazione	Implementazioni per: <ul style="list-style-type: none"> • Recupero indirizzi email <ul style="list-style-type: none"> - Nuova funzione che consente l'aggiornamento degli indirizzi email sulla tabella Percipienti tramite acquisizione degli stessi dall'anagrafica Dipendenti della Procedura Paghe o dall'anagrafica Creditori della Procedura di Contabilità Finanziaria. • Duplicazione Dati <ul style="list-style-type: none"> - Se il frontespizio di destinazione è di Tipo "Percipienti Scartati" non viene più presentato/richiesto l'identificativo del precedente invio (obbligatorio solo negli altri casi) • Stampa CU: <ul style="list-style-type: none"> - Invia via email <ul style="list-style-type: none"> o Creazione del file di log nella cartella predefinita per ogni sessione di blocchi di invii eseguiti. o Inversione ordinamento di presentazione dati nella finestra di consultazione log ora dal più recente al meno recente. • Modello 770 <ul style="list-style-type: none"> - Pre-Attivazione principali funzioni modello 770 in attesa del rilascio ufficiale e definitivo (<i>familiarizzazione</i>).

➤ Se sui PC Client ci sono Utenti con Restrizioni, **l'aggiornamento deve essere eseguito dall'Utente AMMINISTRATORE.**

➤ L'aggiornamento **deve essere eseguito in due distinte fasi:**

- **la prima** riguarda **l'aggiornamento del programma** e va fatta su tutti i pc sui quali questo risulta installato
- **la seconda** riguarda **l'aggiornamento dei database** e va fatta una sola volta da un solo pc. previa esecuzione delle copie di salvataggio degli archivi !!

Le modalità sopra elencate devono essere contestualizzate in caso di Sistemi con diversa architettura/configurazione e nella fattispecie riferirsi sempre all'Amministratore di Sistema.

Aggiornamento Rapido – Prima Fase

(1 di 2)

Dal sito: www.tinn.it e precisamente dalla sezione:

- Aggiornamenti
 - Personale
 - 770

È possibile eseguire il download del file:

➤ **CU_770-2.1.7.6.exe**

Eseguito il download, cliccando due volte sul file, sarà presentata la seguente maschera video:

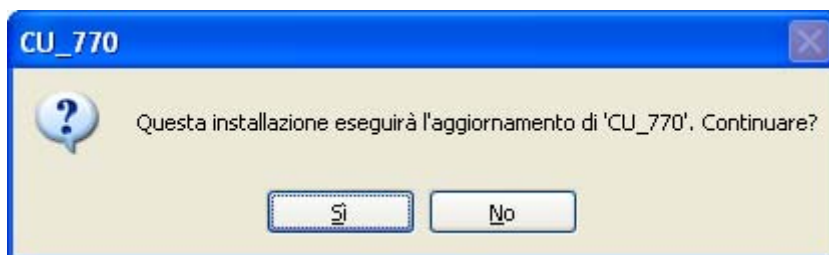

Cliccare su “Sì”

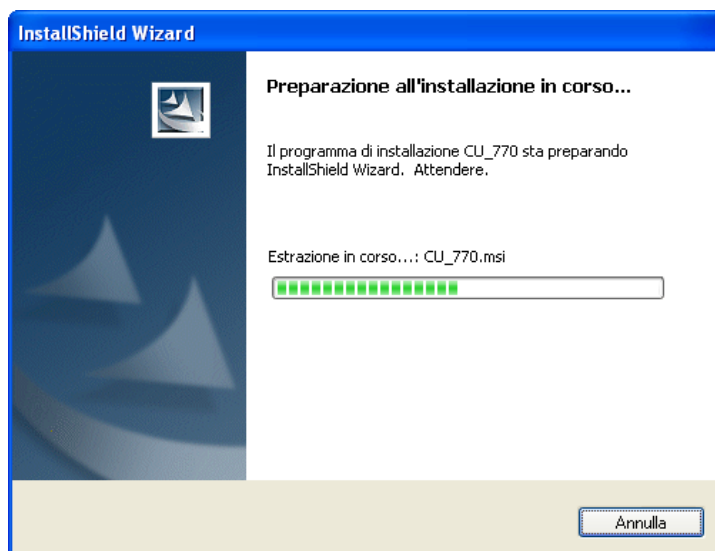

Attendere...

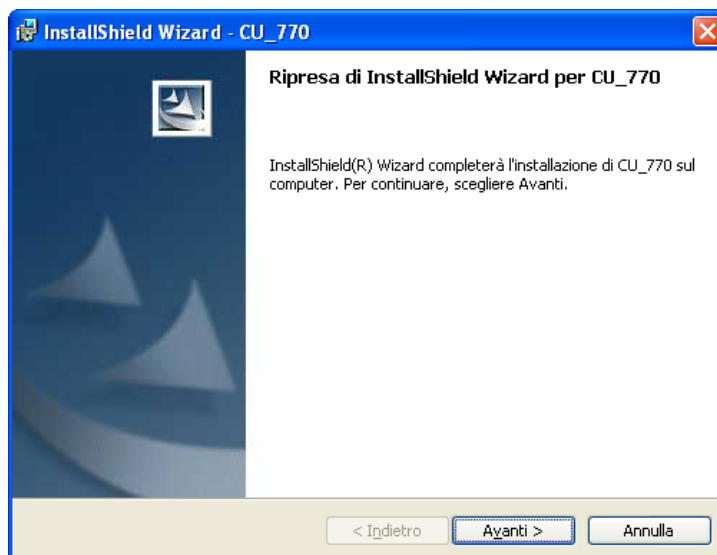

Cliccare su “Avanti”

Aggiornamento Rapido – Prima Fase

(2 di 2)

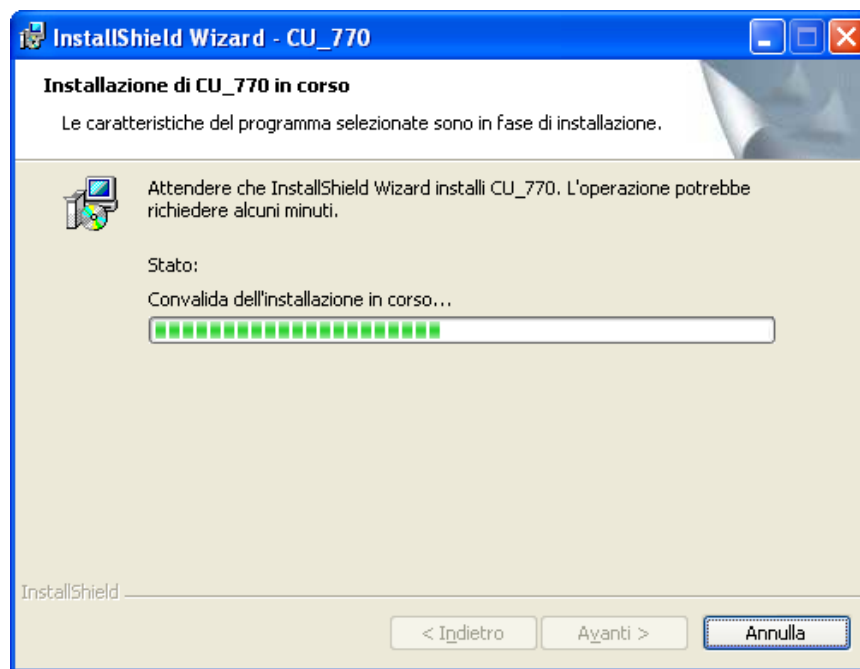

Attendere...

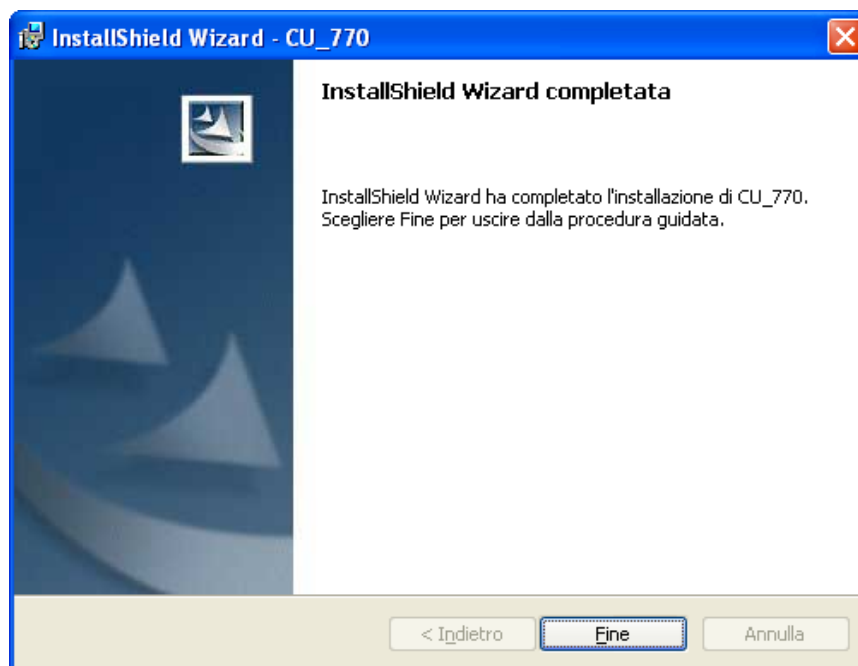

Cliccare su “Fine” e passare alla seconda fase (che va eseguita da un solo pc una sola volta).

Aggiornamento Rapido – Seconda Fase

(1 di 3)

Questa fase riguarda l'aggiornamento dei database e va fatta una sola volta da un solo pc.

Prima di richiamare questa funzione assicurarsi di aver eseguito le copie di Salvataggio degli Archivi.

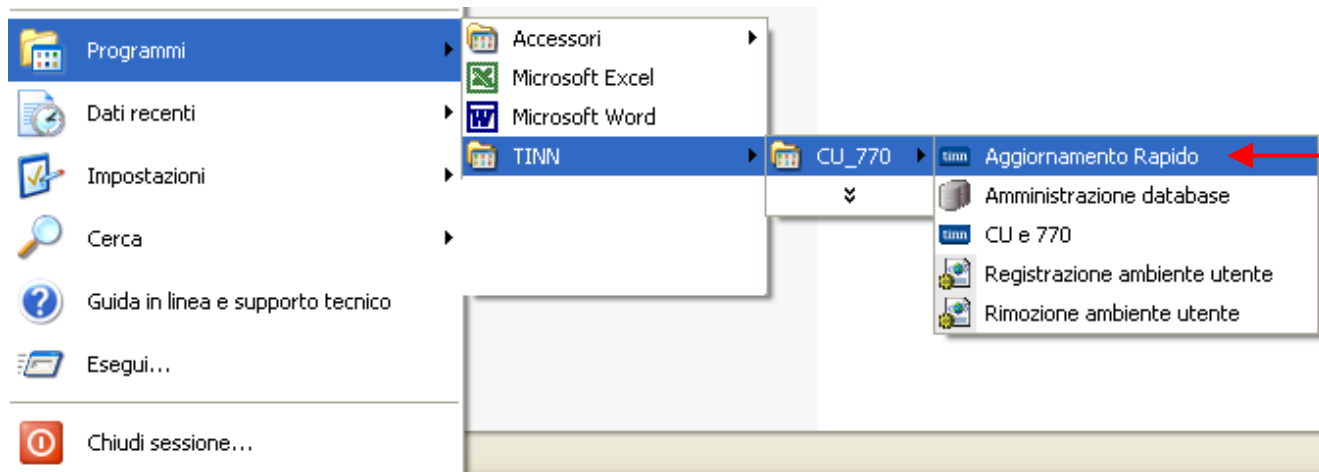

Cliccare sul pulsante:

➤ Start

Selezionare:

- Tutti i programmi

Selezionare:

- Tinn

Selezionare:

- CU_770

e infine selezionare:

- ◇ "Aggiornamento Rapido"

La funzione di Aggiornamento Rapido è disponibile anche accedendovi, per eseguirla, direttamente nella cartella standard in cui è stato installato l'applicativo Tinn CU770.

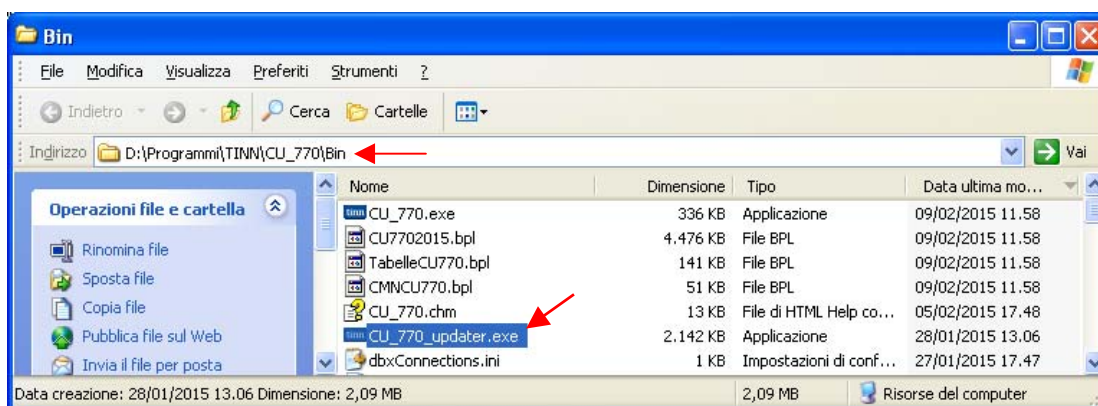

Richiamata la funzione sarà presentata la maschera video descritta nelle pagine successive.

Aggiornamento Rapido – Seconda Fase

(2 di 3)

Per poter eseguire questa funzione viene richiesto di dichiarare che sono stati eseguiti i “Backup” degli Archivi e che si è verificato che nessun operatore è connesso alla procedura CU770.

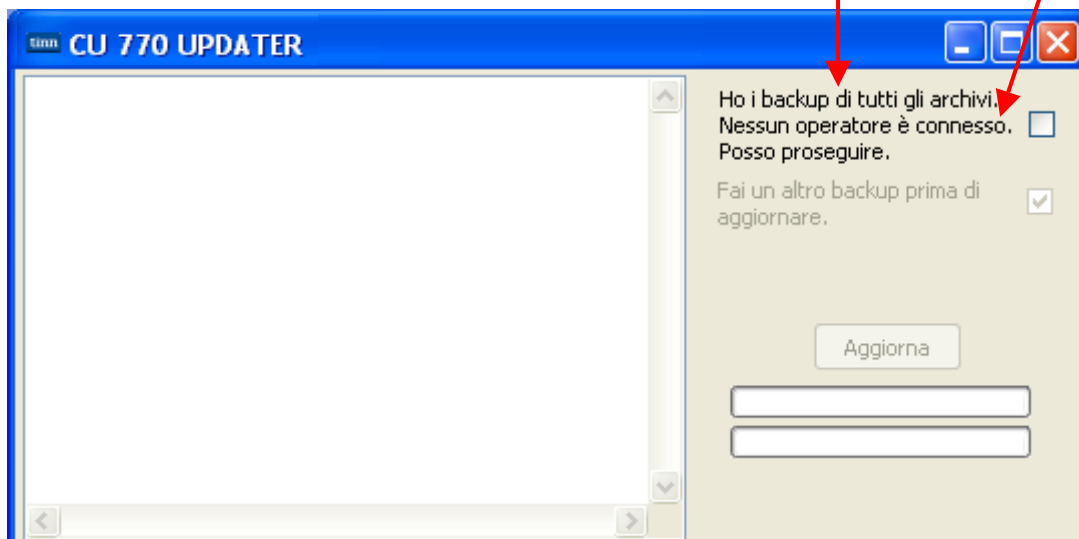

Solo selezionando l'indicatore sarà abilitato il tasto “Aggiorna”.

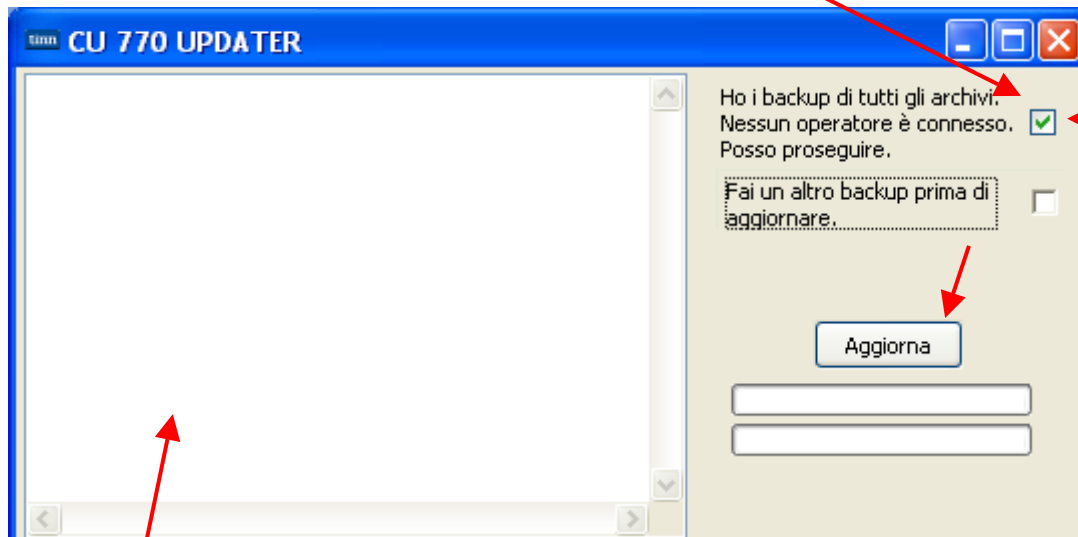

Alla pressione del tasto “Aggiorna” si attiveranno le procedure automatiche documentate nella “Finestra di Log” fino al messaggio finale, così come nell’esempio riportato nella pagina successiva.

Nel caso che i backup non fossero stati già eseguiti è possibile attivare l'indicatore:
- “Fai un altro backup prima di aggiornare”

Aggiornamento Rapido – Seconda Fase

(3 di 3)

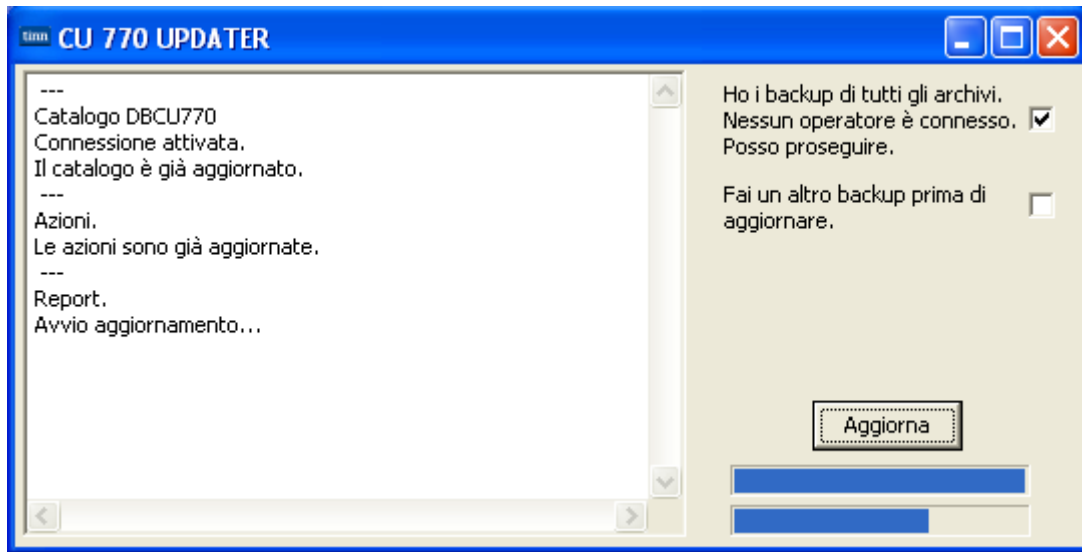

Attendere...

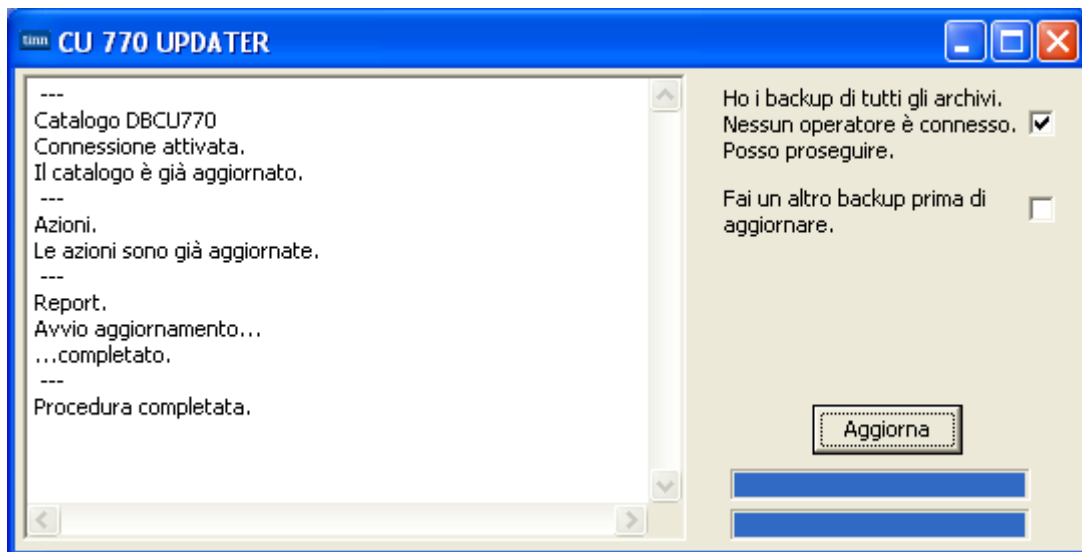

Se non sono stati segnalati errori chiudere la funzione ed accedere con i consueti metodi alla procedura Tinn CU770.