



## Guida Operativa

### Aggiornamento rapido

## CU770

- Se sui PC Client ci sono Utenti con Restrizioni, **l'aggiornamento deve essere eseguito dall'Utente AMMINISTRATORE.**
- L'aggiornamento **deve essere eseguito in due distinte fasi:**
  - **la prima** riguarda **l'aggiornamento del programma** e va fatta su tutti i pc sui quali questo risulta installato
  - **la seconda** riguarda **l'aggiornamento dei database** e va fatta una sola volta da un solo pc. previa esecuzione delle copie di salvataggio degli archivi !!

Le modalità sopra elencate devono essere contestualizzate in caso di Sistemi con diversa architettura/configurazione e nella fattispecie riferirsi sempre all'Amministratore di Sistema.



Eseguito l'aggiornamento, per l'attivazione della nuova procedura **CU770** Rel. **2.2.10.1** **è necessario richiedere l'acquisizione automatica** della nuova **licenza d'uso** tramite la funzione:

- **Enti** presente nel Menù: **Tablelle di base.**

**Aggiornamento Rapido – Prima Fase**

(1 di 2)

Dal sito: [www.tinn.it](http://www.tinn.it) e precisamente dalla sezione:

- Aggiornamenti
  - Personale
    - 770

È possibile eseguire il download del file:

➤ **CU\_770-2.2.10.1.exe**

Eseguito il download, cliccando due volte sul file, sarà presentata la seguente maschera video:

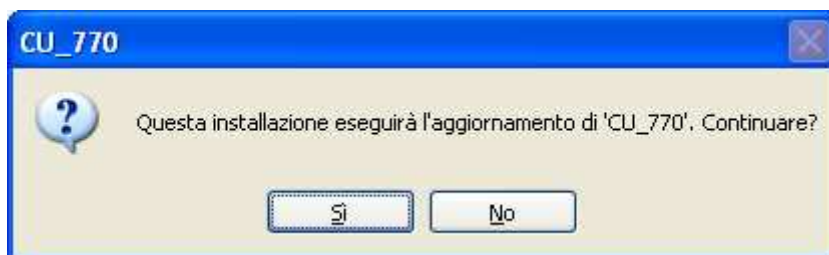

Cliccare su “Sì”

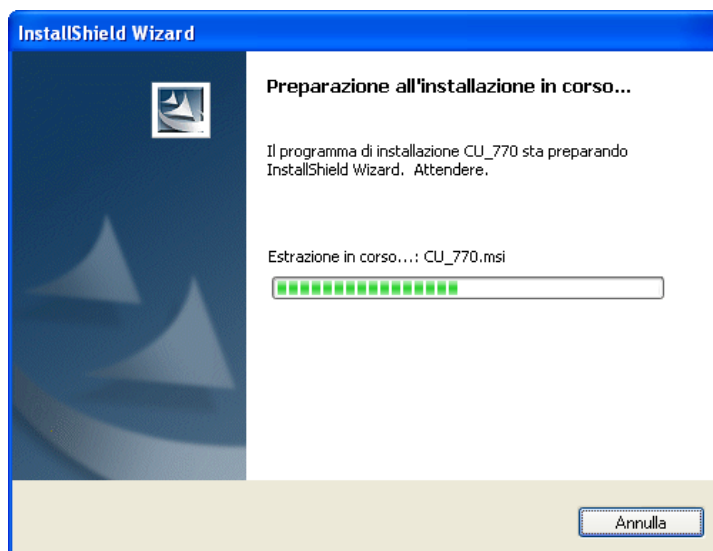

Attendere...



Cliccare su “Avanti”

**Aggiornamento Rapido – Prima Fase**

(2 di 2)

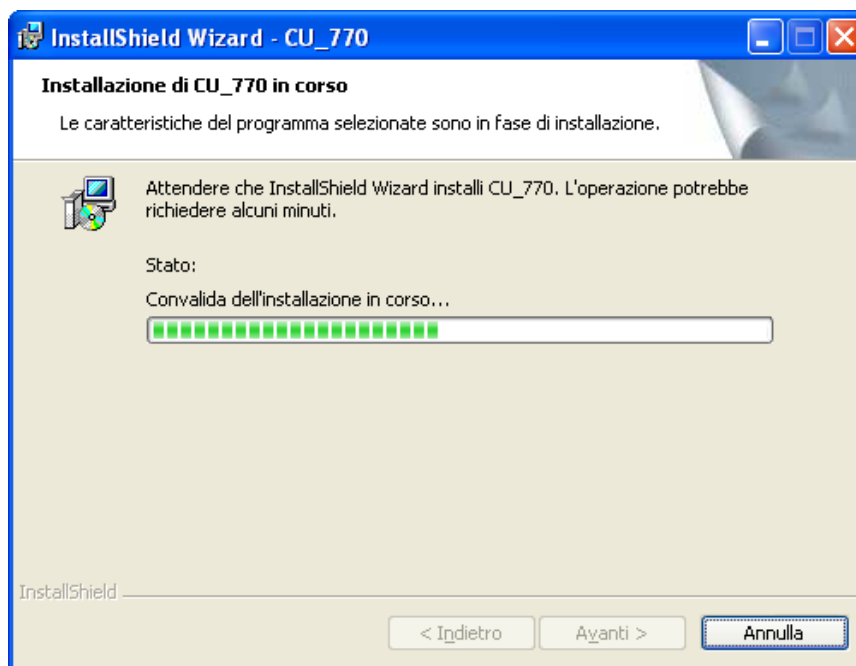

Attendere...

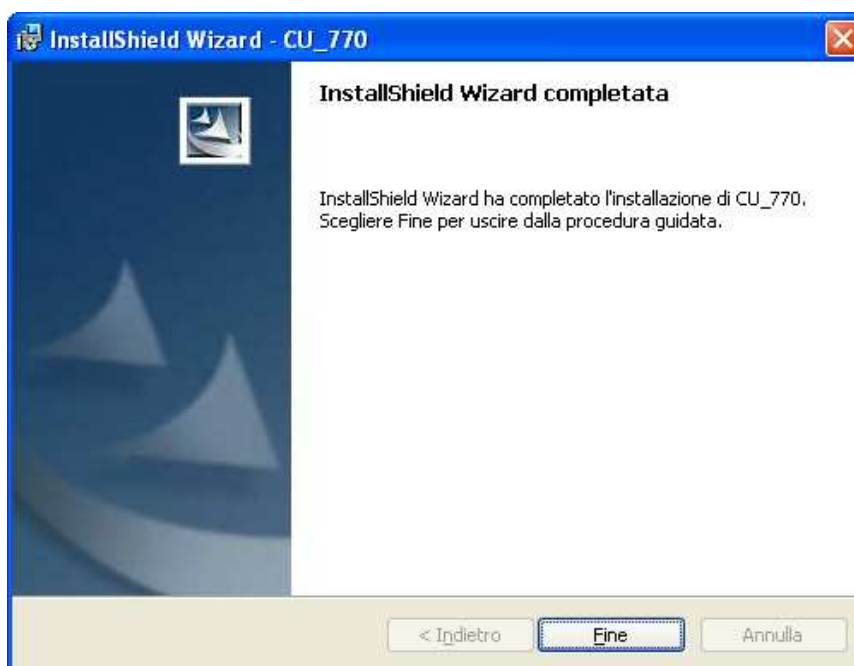

Cliccare su “Fine” e passare alla seconda fase (che va eseguita da un solo pc una sola volta).

**Aggiornamento Rapido – Seconda Fase**

(1 di 3)

Questa fase riguarda l'aggiornamento dei database e va fatta una sola volta da un solo pc.

Prima di richiamare questa funzione assicurarsi di aver eseguito le copie di Salvataggio degli Archivi.

Cliccare sul pulsante:

➤ Start

Selezionare:

- TINN

Selezionare:

- CU\_770

e infine selezionare:

◇ "Aggiornamento Rapido" ←

La funzione di Aggiornamento Rapido è disponibile anche accedendovi, per eseguirla, direttamente nella cartella standard in cui è stato installato l'applicativo Tinn CU770.

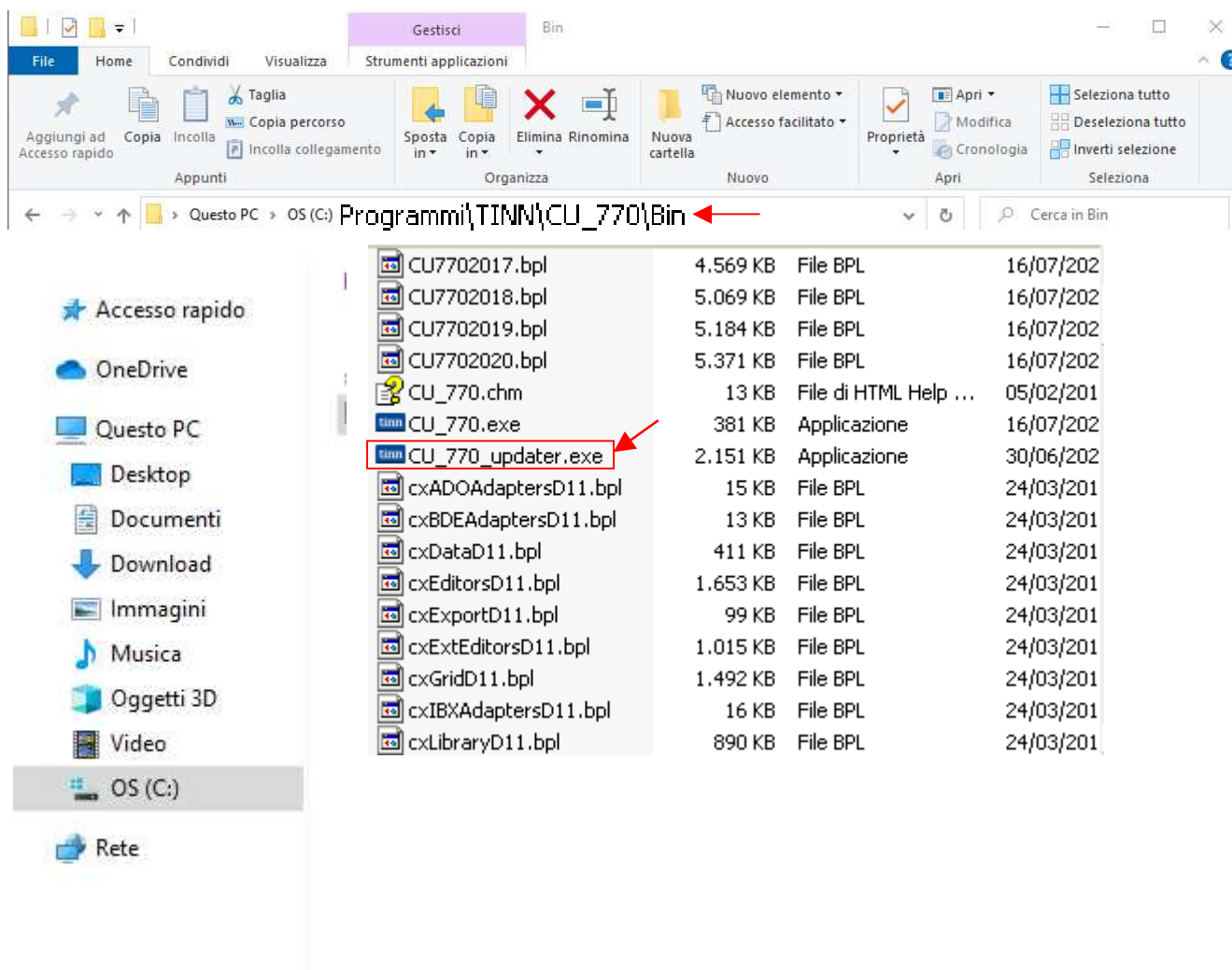

Richiamata la funzione sarà presentata la maschera video descritta nelle pagine successive.

**Aggiornamento Rapido – Seconda Fase**

(2 di 3)

Per poter eseguire questa funzione viene richiesto di dichiarare che sono stati eseguiti i “Backup” degli Archivi e che si è verificato che nessun operatore è connesso alla procedura CU770.

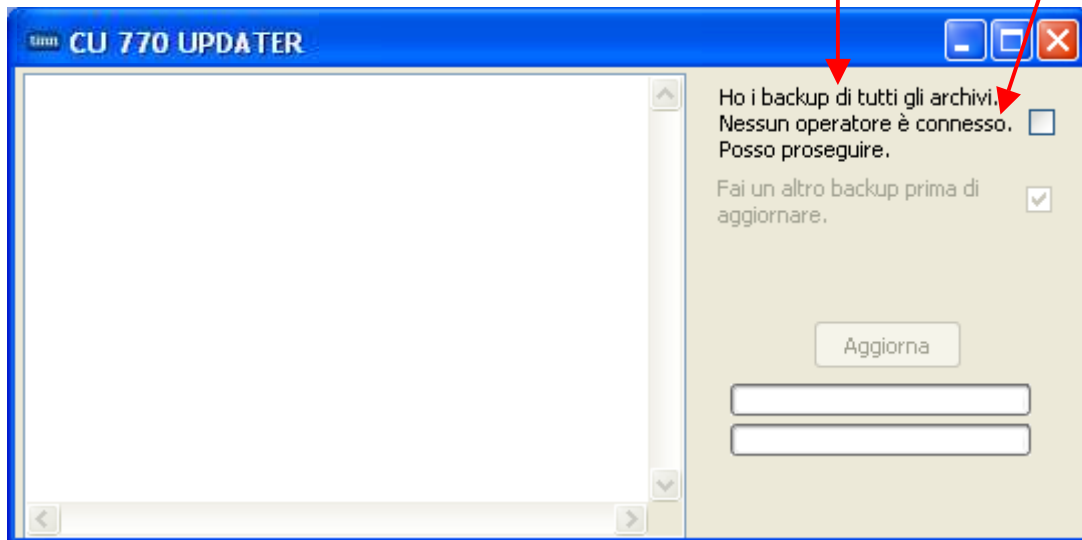

Solo selezionando l'indicatore sarà abilitato il tasto “Aggiorna”.

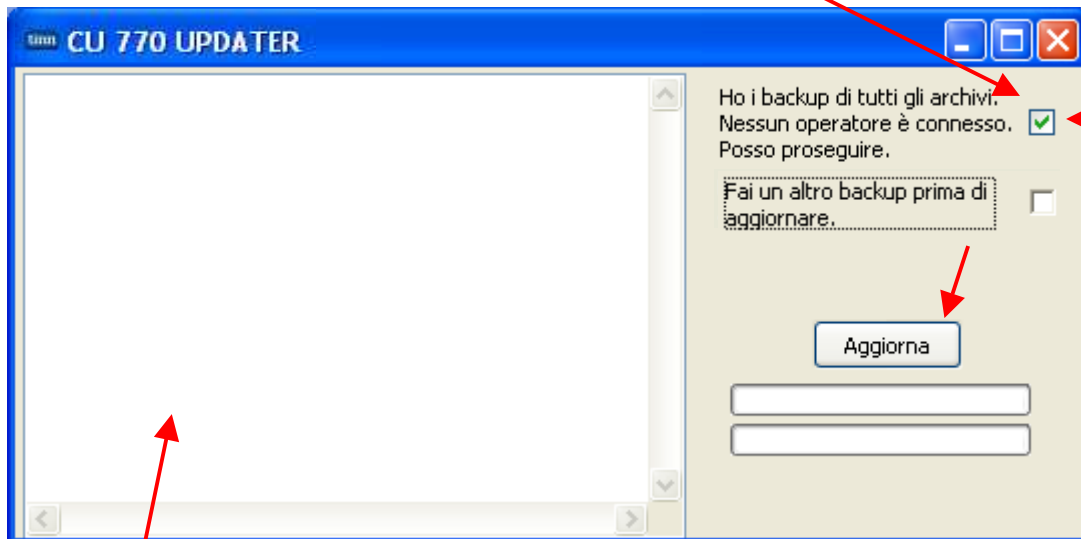

Alla pressione del tasto “Aggiorna” si attiveranno le procedure automatiche documentate nella “Finestra di Log” fino al messaggio finale, così come nell’esempio riportato nella pagina successiva.

Nel caso che i backup non fossero stati già eseguiti è possibile attivare l'indicatore:  
- “Fai un altro backup prima di aggiornare”

**Aggiornamento Rapido – Seconda Fase**

(3 di 3)

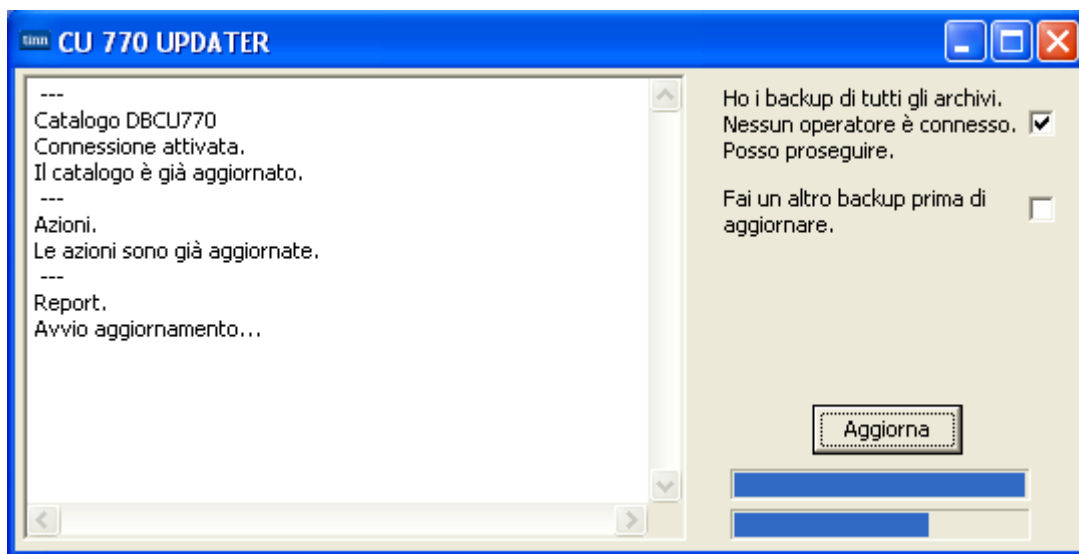
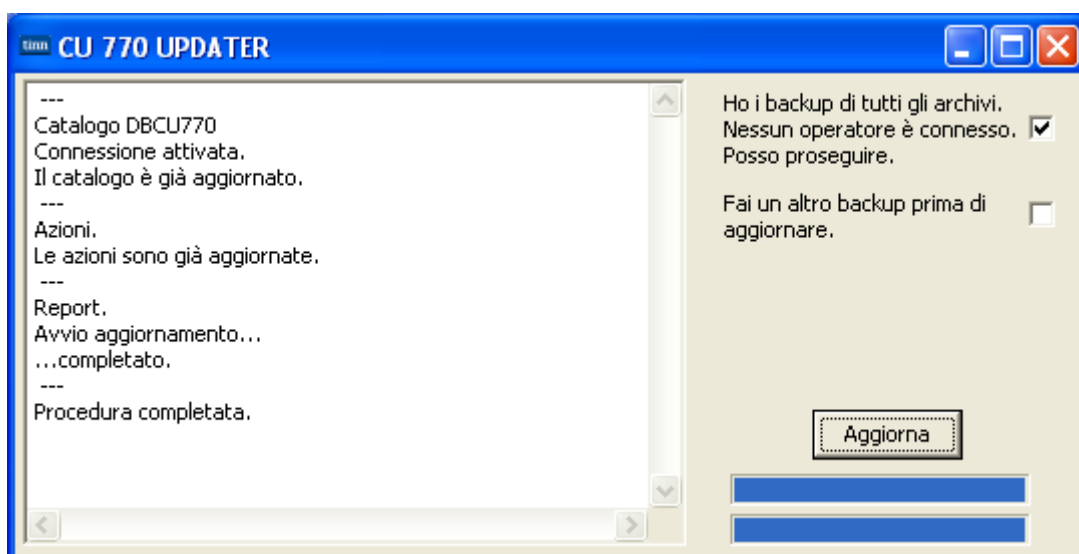
**Esempio:****Attendere...!!****le funzioni di aggiornamento potrebbero richiedere anche alcuni minuti !!**

Se non sono stati segnalati errori chiudere la funzione ed accedere con i consueti metodi alla procedura Tinn CU770.

 **ATTENZIONE !!** 

Eseguito l'aggiornamento, per l'attivazione della nuova procedura **CU770** Rel. 2.2.10.1 **è necessario richiedere l'acquisizione automatica** della nuova **licenza d'uso** tramite la funzione:

- **Enti** presente nel Menù: **Tablelle di base.**

Vedere § successivo e/o l'apposita Guida\_770-2023.

## Inserimento della licenza d'uso 770/2023

Questa funzione è presente nel menù:

- Tabelle di base

Con la dicitura:

- **Enti**

- **Azioni Richieste**

✓ *Inserire/controllare i dati dell'Ente acquisendo in automatico la licenza d'uso.*

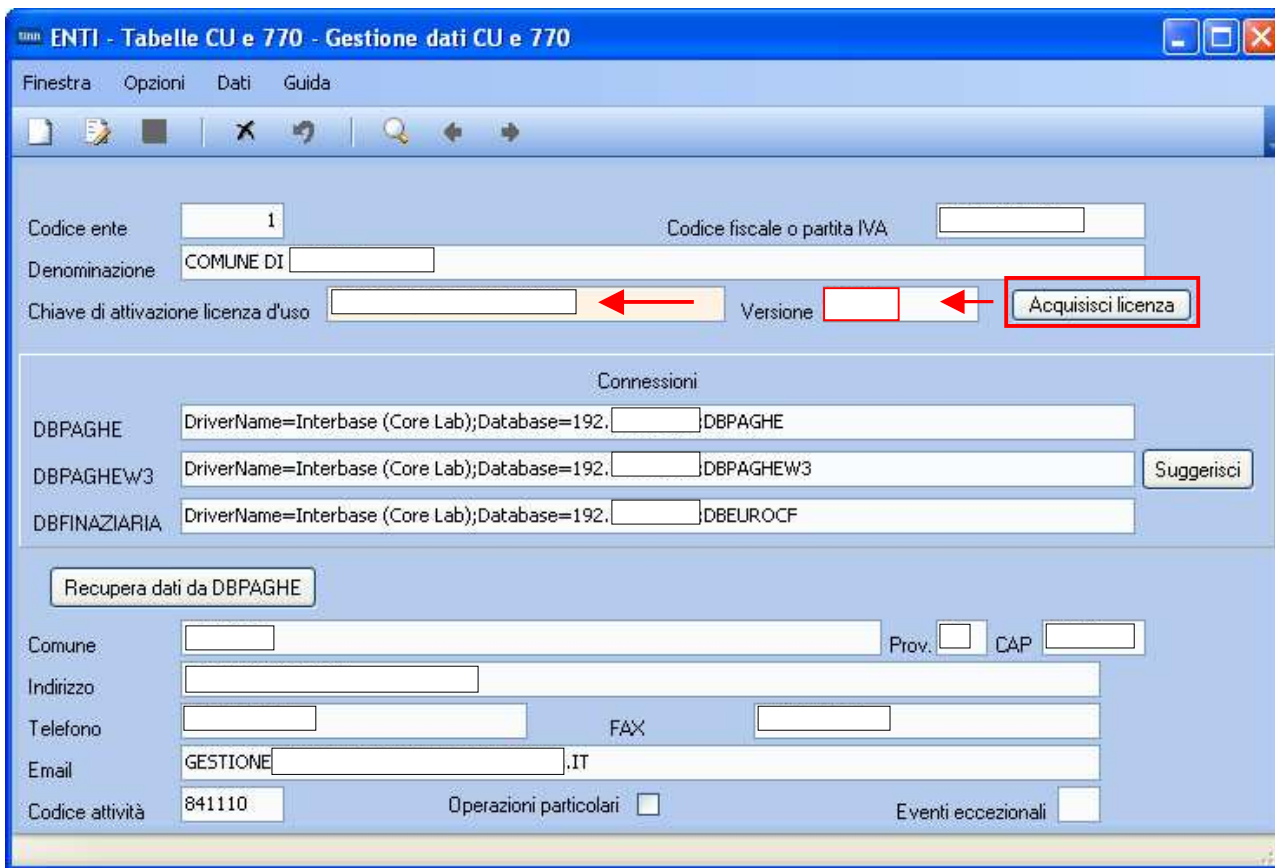

Campo	DESCRIZIONE
<p><i>Gli utenti che hanno già elaborato la CU troveranno queste informazioni già presenti. Si tratterà quindi di eseguire solo l'acquisizione della nuova Licenza d'Uso cliccando bottone: <span style="border: 1px solid black; padding: 2px;">Acquisisci licenza</span>.</i></p>	
<p><b>Denominazione Ente</b> <b>Codice Fiscale</b></p>	<ul style="list-style-type: none"> <li>• <i>Inserendo la Denominazione dell'Ente ed il Codice Fiscale è possibile, tramite il bottone "Acquisisci Licenza", accedere ai servizi Tinn di verifica e, superati i controlli, avere trasferita la "Chiave di attivazione licenza d'uso"</i></li> <li><i>Nel caso di mancato superamento dei controlli sarà visualizzato un messaggio di attenzione</i></li> </ul>
<p><b>Connessioni</b></p>	<ul style="list-style-type: none"> <li>• <i>Alcune funzioni del CU770 2023 richiedono la specifica delle connessioni per il reperimento dei dati necessari. Il bottone "Suggerisci" propone automaticamente i dati che eventualmente possono essere modificati.</i></li> </ul>
<p><b>Recupera dati da DBPAGHE</b></p>	<ul style="list-style-type: none"> <li>• <i>Il test di avvenuta corretta indicazione delle connessioni si attua cliccando su questo bottone che, se le connessioni sono state correttamente indicate, restituirà i dati nei campi successivi.</i></li> </ul>