



Guida Operativa

Aggiornamento rapido CU770

- Se sui PC Client ci sono Utenti con Restrizioni, **l'aggiornamento deve essere eseguito dall'Utente AMMINISTRATORE.**

- L'aggiornamento **deve essere eseguito in due distinte fasi:**
 - **la prima** riguarda **l'aggiornamento del programma** e va fatta su tutti i pc sui quali questo risulta installato
 - **la seconda** riguarda **l'aggiornamento dei database** e va fatta una sola volta da un solo pc. previa esecuzione delle copie di salvataggio degli archivi !!

Le modalità sopra elencate devono essere contestualizzate in caso di Sistemi con diversa architettura/configurazione e nella fattispecie riferirsi sempre all'Amministratore di Sistema.



Eseguito l'aggiornamento, per l'attivazione della nuova procedura **CU770** Rel. **22111** **è necessario richiedere l'acquisizione automatica** della nuova **licenza d'uso** tramite la funzione:

- **Enti** presente nel Menù: **Tablelle di base.**

Aggiornamento Rapido – Prima Fase

(1 di 2)

Dal sito: www.tinn.it e precisamente dalla sezione:

- Aggiornamenti
 - Personale
 - 770

È possibile eseguire il download del file:

➤ **CU_770-2.2.11.1.exe**

Eseguito il download, cliccando due volte sul file, sarà presentata la seguente maschera video:

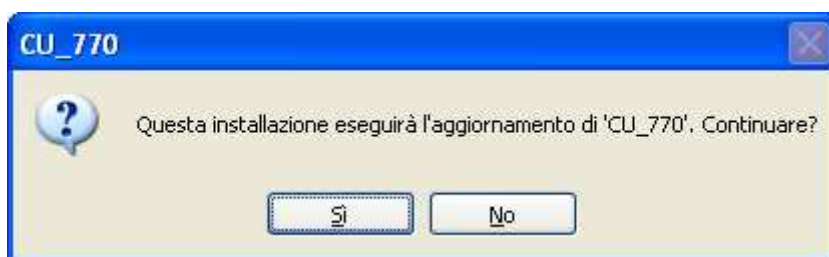

Cliccare su “Sì”

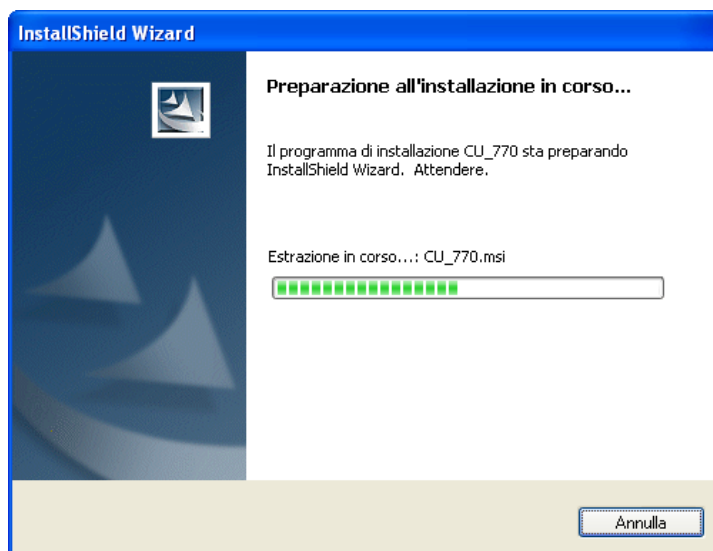

Attendere...



Cliccare su “Avanti”

Aggiornamento Rapido – Prima Fase

(2 di 2)

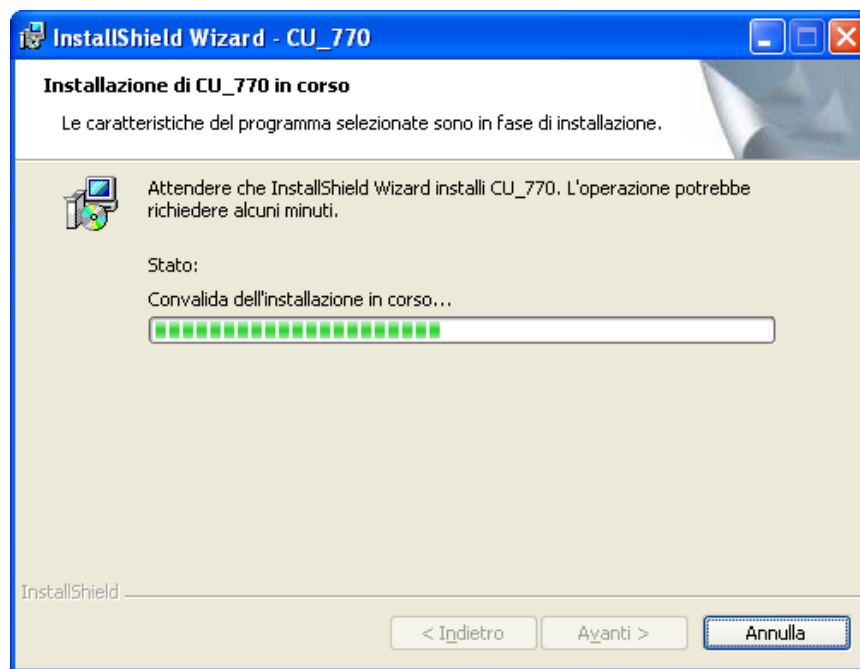

Attendere...

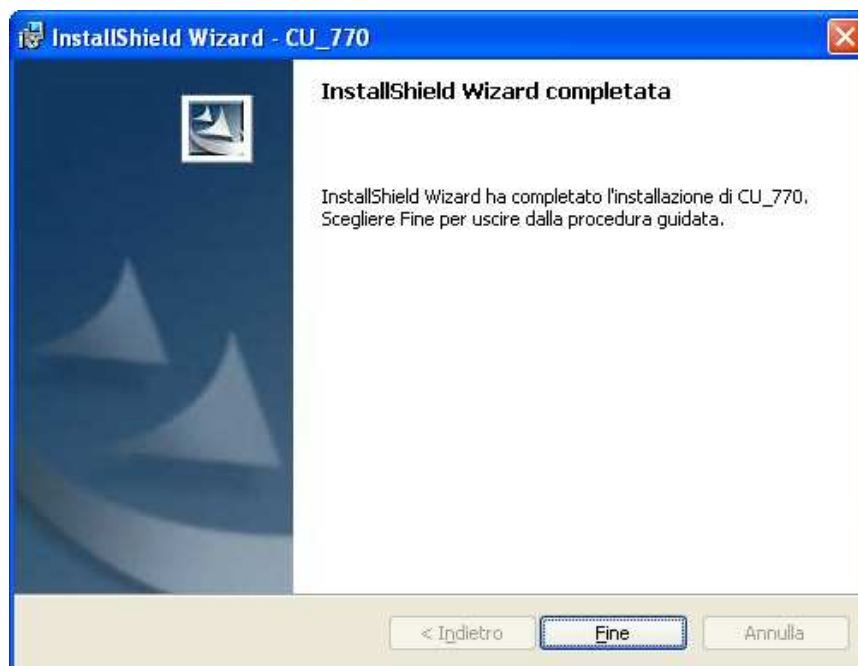

Cliccare su “Fine” e passare alla seconda fase (che va eseguita da un solo pc una sola volta).

Aggiornamento Rapido – Seconda Fase

(1 di 3)

Questa fase riguarda l'aggiornamento dei database e va fatta una sola volta da un solo pc.

Prima di richiamare questa funzione assicurarsi di aver eseguito le copie di Salvataggio degli Archivi.

Ricerca il file CU_770_UPDATER

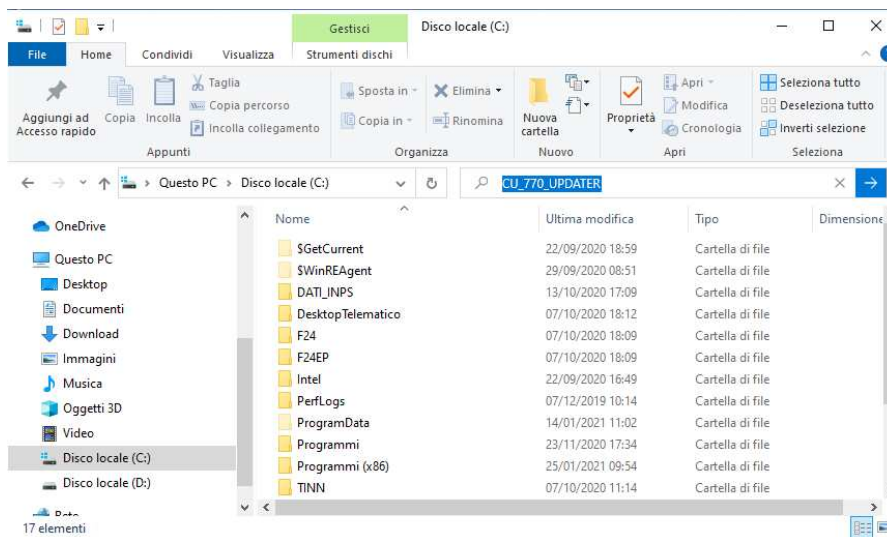

Oppure

Selezionare **Questo PC**

➤ Disco C

Selezionare:

- Programmi (x86),
 - TINN
 - CU_770
 - Bin

e infine selezionare:

- CU_770_updater

La funzione di Aggiornamento Rapido è disponibile accedendovi, per eseguirla, direttamente nella cartella standard in cui è stato installato l'applicativo Tinn CU770.

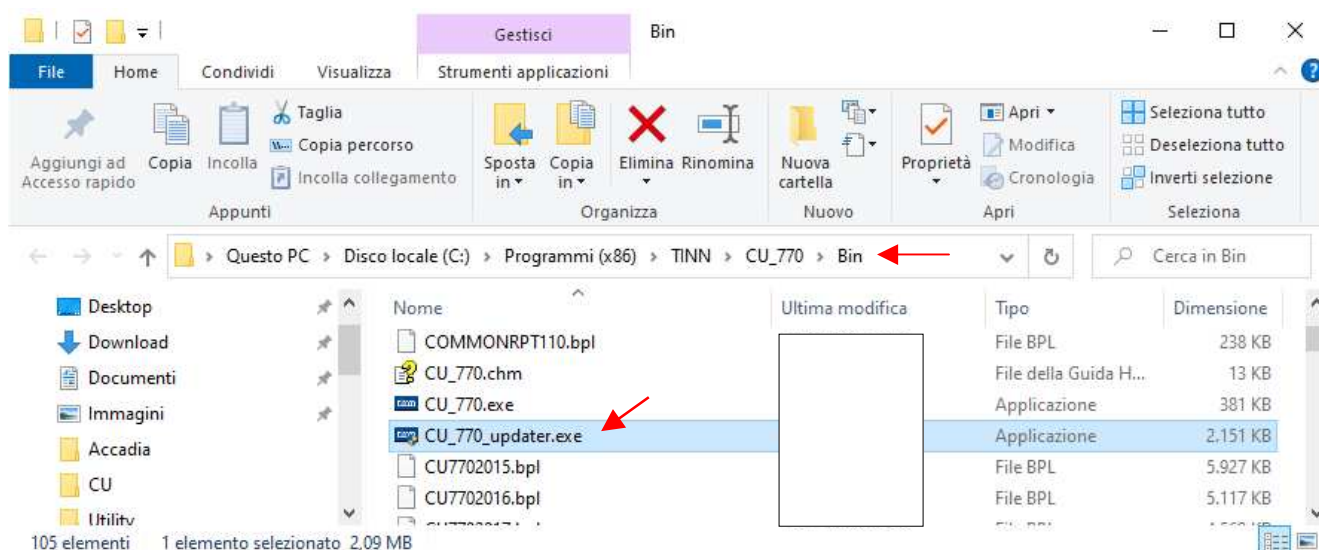

Richiamata la funzione sarà presentata la maschera video descritta nelle pagine successive.

Aggiornamento Rapido – Seconda Fase

(2 di 3)

Per poter eseguire questa funzione viene richiesto di dichiarare che sono stati eseguiti i “Backup” degli Archivi e che si è verificato che nessun operatore è connesso alla procedura CU770.

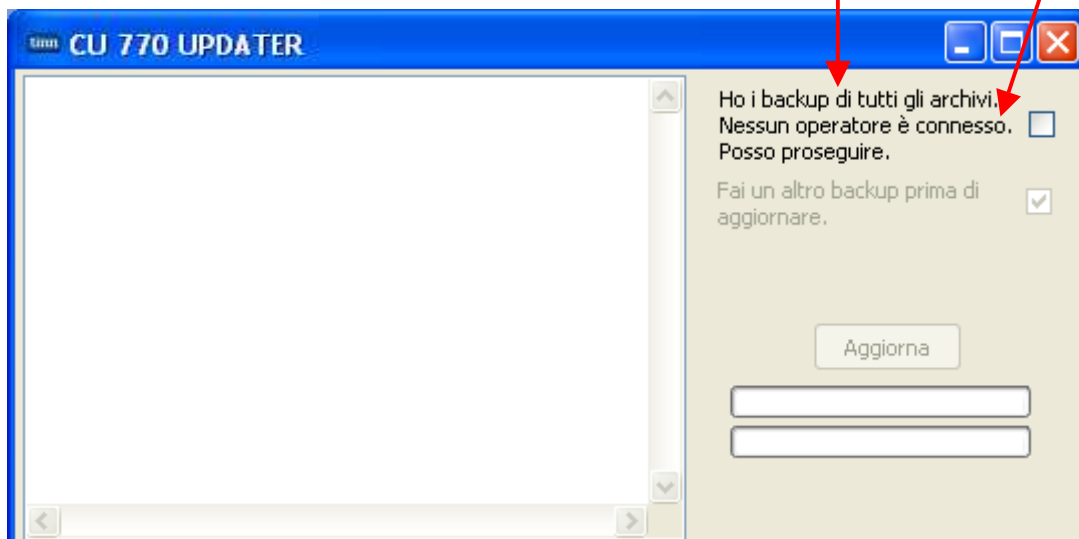

Solo selezionando l'indicatore sarà abilitato il tasto “Aggiorna”.

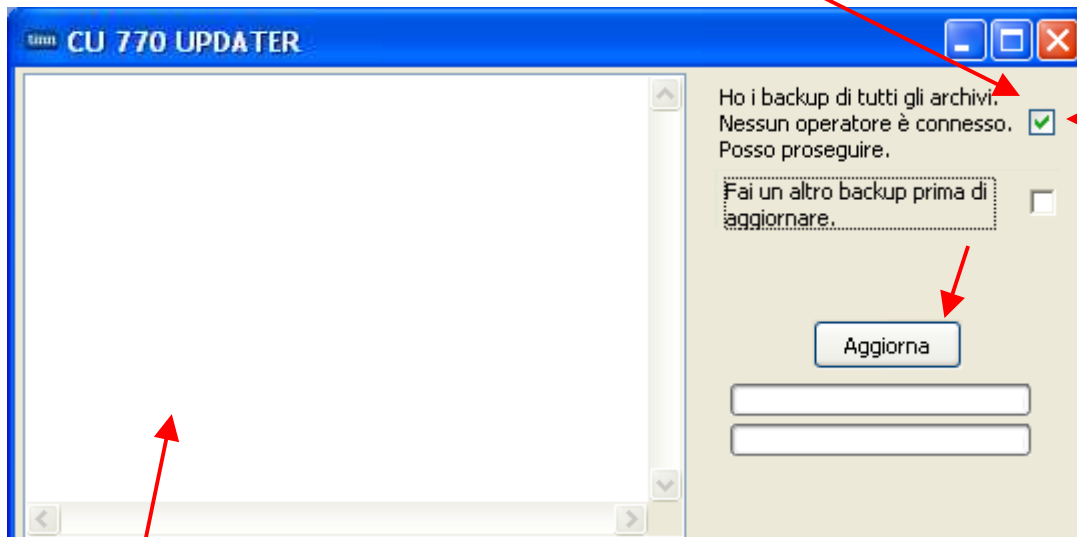

Alla pressione del tasto “Aggiorna” si attiveranno le procedure automatiche documentate nella “Finestra di Log” fino al messaggio finale, così come nell’esempio riportato nella pagina successiva.

Nel caso che i backup non fossero stati già eseguiti è possibile attivare l'indicatore:
- “Fai un altro backup prima di aggiornare”

Aggiornamento Rapido – Seconda Fase

(3 di 3)

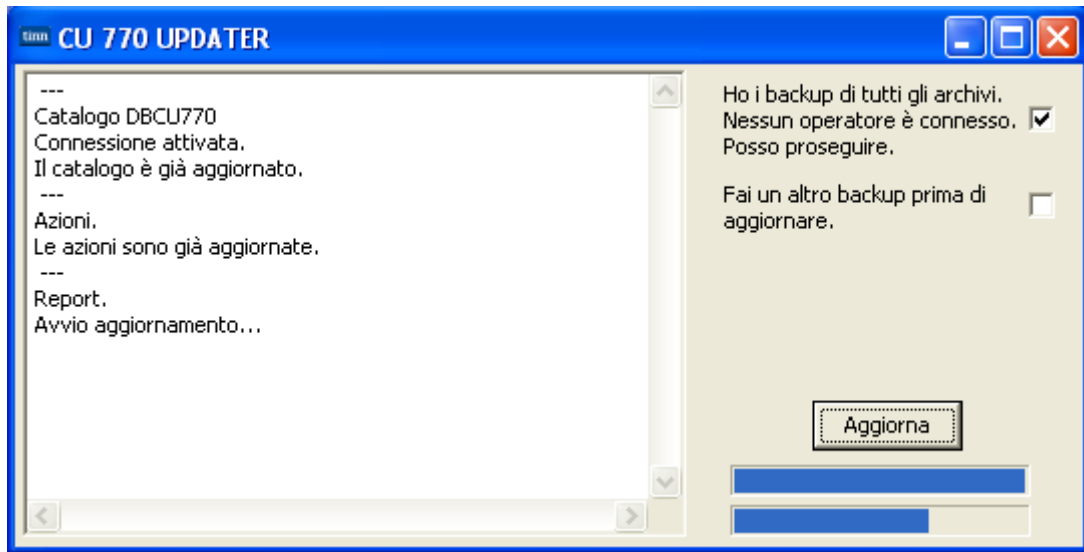
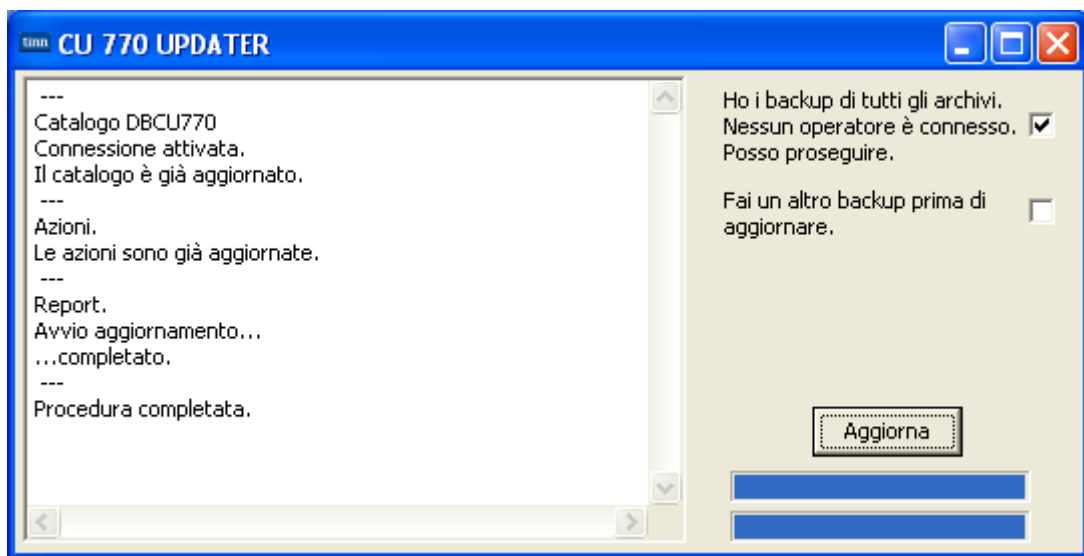
**Attendere...!!****Le funzioni di aggiornamento potrebbero richiedere anche alcuni minuti !!**

Se non sono stati segnalati errori chiudere la funzione ed accedere con i consueti metodi alla procedura Tinn CU770.

Di seguito sono riportate le indicazioni per **richiedere l'acquisizione automatica** della **nuova licenza d'uso**.

Enti

(1 di 1)

Questa funzione è presente nel menù:

➤ Tabelle di base

Con la dicitura:

➤ **Enti**

○ **Azioni Richieste**

- ✓ Inserire o controllare i dati dell'Ente acquisendo in automatico, se necessario, la licenza d'uso.

Campo	DESCRIZIONE
Denominazione Ente Codice Fiscale	<ul style="list-style-type: none"> • Inserendo la Denominazione dell'Ente ed il Codice Fiscale è possibile, tramite il bottone "Acquisisci Licenza", accedere ai servizi Tinn di verifica e, superati i controlli, avere trasferita la "Chiave di attivazione licenza d'uso" <p>Nel caso di mancato superamento dei controlli sarà visualizzato un messaggio di attenzione</p>
Connessioni	<ul style="list-style-type: none"> • Alcune funzioni del CU 2024 richiedono la specifica delle connessione per il reperimento dei dati necessari. Il bottone "Suggerisci" propone automaticamente i dati che eventualmente possono essere modificati.
Recupera dati da DBPAGHE	<ul style="list-style-type: none"> • SOLO LA PRIMA VOLTA E SE NECESSARIO: Il test di avvenuta corretta indicazione delle connessioni si attua cliccando su questo bottone che, se le connessioni sono state correttamente indicate, restituirà i dati nei campi successivi.