



Guida Operativa

esecuzione

**CHIUSURA 2024
RIAPERTURA 2025**

Rel. 5.1.2.0

Data rilascio: GENNAIO 2025



ATTENZIONE: !!

In ambiente “Cloud” questa funzione richiede tempi di elaborazione molto lunghi !!

Lanciare la funzione SOLO in prima mattinata ed attendere !!

No all’esecuzione serale o notturna !!

Lo scopo che si prefigge questa guida è quello di documentare le modalità operative con cui eseguire le funzioni di:

- **Chiusura Annuale**
- **Duplicazione familiari x detrazioni su nuovo anno**



Attenzione !!

ARGOMENTO	OPERAZIONI OBBLIGATORIE !!
<p>Copie di salvataggio archivi</p>	<p>Prima di eseguire le funzioni di Chiusura e Riapertura è obbligatoria l’esecuzione delle copie di salvataggio degli archivi !!</p>
<p>Trattamento dati Configurazione Fiscale e Previdenziale</p>	<p>La funzione di Chiusura/Riapertura agisce, per il nuovo anno, sui dati/impostazioni presenti nella “Configurazione Fiscale” e “Previdenziale” Prestare attenzione a quanto specificato nelle successive pagine di questa guida !!</p>



ATTENZIONE !!

La funzione di Chiusura Annuale agisce specificatamente anche su dati/indicatori della Configurazione Fiscale e Previdenziale per il nuovo anno !!

Prendere visione ed eventualmente riconfermare o specificare nuovi dati, valori ed indicatori.

Anagrafica dipendenti - Configurazione fiscale

Cod. ente: 1 ENTE DI PROVA
Cod. dipendente: 50 D'AMBRA MARIA

CONFIGURAZIONE IRPEF
Codice Tributario + detrazioni

Cod. IRPEF <> 1001: 0 Eventi Eccezionali (CU) Casi particolari (CU) Regime agevolato LSU

% IRPEF da applicare: 0,00 (1) Applicare magg. aliquota anche su conguaglio? (2) Applicazione maggiore aliquota? (3)

Redd. da aggiungere al reddito dell'Ente per calcolo imposta e addizionali: € 0 (4)

Detraz. x tipo reddito? (5) Detraz. su redd. presunto? (6) Redd. presunto su conguaglio? (7) Imp. minimo detraz. x periodo lavoro?

Redd. presunto compl. x detraz.: € 0 (8) Quota redd. da aggiungere a quello dell'Ente x detraz.: € 0 (9)

No sostegno x contribuenti a basso reddito Sospensione versamenti Tributarî Tratt. tributi sosp. tramite Ente

Applic. Bonus (10) Applic. solo fase conguag (10) Forza pag. intero debito (10) Sommare al redd. ente per bonus: € 0 (11)

Fascia di appartenenza per il calcolo delle detrazioni per tipo di reddito:
 Dipend./assimilati Pensionati Ass. Coniuge Professionisti Altro Forzare calcolo conguaglio

Conguaglio:
 Ire Mens + Cong Solo Cong. No conguaglio
 Tipologia pagamento conguaglio dopo dicembre:
 in una unica soluzione con stipendi successivi

Rateizzazione addizionali irpef + ind. appl. addizz
 Calc. addiz. anche x tratt. fisc. = 0 Appartenenza a fascia privilegiata per calcolo add. regionale

Non applicare add. reg. Calc. addiz. anche senza cong. Rate Addiz. com: 11 % Add. Reg.
 Non applicare add. com. Rate Addiz. Reg.: 11 Rate Acc. addiz com: 9 % Add. Com.

CONFIGURAZIONE TRATTAMENTI TFR - TFS
 TFS/TFR Ente % TFS/TFR Data Inizio

CONFIGURAZIONE IRAP
 % di assoggettamento all'IRAP: 0

Dati AP Annulla OK

N°	Descrizione Campo	Azione	Possibili Scelte su Chiusura Annuale
1	% IRPEF da applicare	Nessuna	// //
2	Applicare magg. Aliquota anche su conguaglio	Nessuna	// //
3	Applicazione maggiore aliquota ?	Nessuna	// //
4	Redd. da aggiungere al reddito dell'Ente per calcolo imposta e addizionali	Azzerato	Nessuna
5	Detraz. x tipo reddito ?	Nessuna	// //
6	Detraz. su redd. presunto	Disattivato	Nessuna
7	Redd. presunto su conguaglio	Disattivato	Nessuna
8	Redd. presunto compl. x detraz.	Azzerato	Nessuna
9	Quota redd. da aggiungere a quello dell'Ente x Detraz.	Azzerato	Nessuna
10	Applic. Bonus (e Ulteriore Detrazione)	Riattivato Tranne che per Amministratori	Lasciare inalterati così come impostati nell'anno
	Applicare solo fase conguag	Disattivato	
	Forza pag. intero debito	Attivato	Nessuna
11	Sommare al redd. ente per Bonus	Azzerato	Nessuna

Dal 01.01.2025 NON dovrà più essere applicata.
 Pertanto, la funzione di "Calcolo Cedolini" è stata opportunamente adeguata.

Supplemento ordinario alla "Gazzetta Ufficiale", n. 303 del 30 dicembre 2023 - Serie generale

Spazio, abb. post. - art. 1, comma 1
Legge 27-02-2004, n. 46 - Filiale di Roma

GAZZETTA UFFICIALE
 DELLA REPUBBLICA ITALIANA

PARTE PRIMA Roma - Sabato, 30 dicembre 2023 SI PUBBLICA TUTTI I GIORNI NON FESTIVI

DIREZIONE E REDAZIONE PRESSO IL MINISTERO DELLA GIUSTIZIA - UFFICIO PUBBLICAZIONE LEGGI E DECRETI - VIA ARENULA, 70 - 00186 ROMA
 AMMINISTRAZIONE PRESSO L'ISTITUTO POLIGRAFICO E ZECCA DELLO STATO - VIA SALARIA, 691 - 00186 ROMA - CENTRALINO 06-65851 - LIBRERIA DELLO STATO
 PIAZZA G. VERDI, 1 - 00186 ROMA

N. 40/L.
 LEGGE 30 dicembre 2023, n. 213.
Bilancio di previsione dello Stato per l'anno finanziario 2024 e bilancio pluriennale per il triennio 2024-2026. 30-12-2023 *Supplemento ordinario n. 40/L. alla GAZZETTA UFFICIALE* Serie generale - n. 303

Questa disposizione si è applicata "In via eccezionale" per i periodi di paga fino al 31.12.2024.
 Dal 01.01.2025 NON dovrà più essere applicata.
 Pertanto, la funzione di "Calcolo Cedolini" è stata opportunamente adeguata.

14. È riconosciuto per i mesi di gennaio, febbraio e marzo 2024 un contributo straordinario ai clienti domestici titolari di *bonus* sociale elettrico con le medesime modalità di cui all'articolo 3, comma 1, del decreto-legge 30 marzo 2023, n. 34, convertito, con modificazioni, dalla legge 26 maggio 2023, n. 56. Per le finalità di cui al primo periodo è autorizzata la spesa di 200 milioni di euro per l'anno 2024. Le predette risorse sono trasferite alla Cassa per i servizi energetici e ambientali entro il 28 febbraio 2024.

15. In via eccezionale, per i periodi di paga dal 1° gennaio 2024 al 31 dicembre 2024, per i rapporti di lavoro dipendente, con esclusione dei rapporti di lavoro domestico, è riconosciuto un esonero, senza effetti sul rateo di tredicesima, sulla quota dei contributi previdenziali per l'invalidità, la vecchiaia e i superstiti a carico del lavoratore di 6 punti percentuali, a condizione che la retribuzione imponibile, parametrata su base mensile per tredici mensilità, non ecceda l'importo mensile di 2.692 euro, al netto del rateo di tredicesima. L'esonero di cui al primo periodo è incrementato, senza effetti sul rateo di tredicesima, di un ulteriore punto percentuale, a condizione che la retribuzione imponibile, parametrata su base mensile per tredici mensilità, non ecceda l'importo mensile di 1.923 euro, al netto del rateo di tredicesima. Tenuto conto dell'eccezionalità della misura di cui al presente comma, resta ferma l'aliquota di computo delle prestazioni pensionistiche.

casa ovvero per gli interessi sul mutuo relativo alla prima casa. Il limite di cui al primo periodo è elevato a 2.000 euro per i lavoratori dipendenti con figli, compresi i figli nati fuori del matrimonio riconosciuti e i figli adottivi o affidati, che si trovano nelle condizioni previste dall'articolo 12, comma 2, del citato testo unico delle imposte sui redditi, di cui al decreto del Presidente della Repubblica n. 917 del 1986. I datori di lavoro provvedono all'attuazione del presente comma previa informativa alle rappresentanze sindacali unitarie laddove presenti.

17. Il limite di cui al comma 16, secondo periodo, si applica se il lavoratore dipendente dichiara al datore di lavoro di avervi diritto, indicando il codice fiscale dei figli.

18. Per i premi e le somme erogati nell'anno 2024, l'aliquota dell'imposta sostitutiva sui premi di produttività, di cui all'articolo 1, comma 182, della legge 28 dicembre 2015, n. 208, è ridotta al 5 per cento.

19. La misura del canone di abbonamento alla televisione per uso privato, di cui all'articolo 1, comma 40, della legge 11 dicembre 2016, n. 232, è rideterminata in 70 euro per l'anno 2024.

20. Per il miglioramento della qualità del servizio pubblico radiofonico, televisivo e multimediale su tutto il territorio nazionale, nell'ambito delle iniziative, previste dal contratto di servizio nazionale tra la società RAI-Radiotelevisione italiana S.p.A. e il Ministero delle imprese e del *made in Italy*, di ammodernamento, sviluppo e ge-

Menù e funzioni interessate

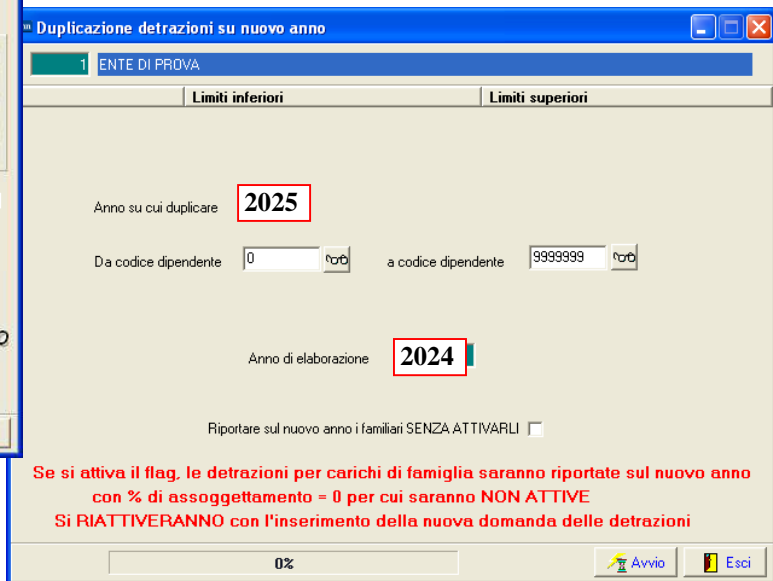
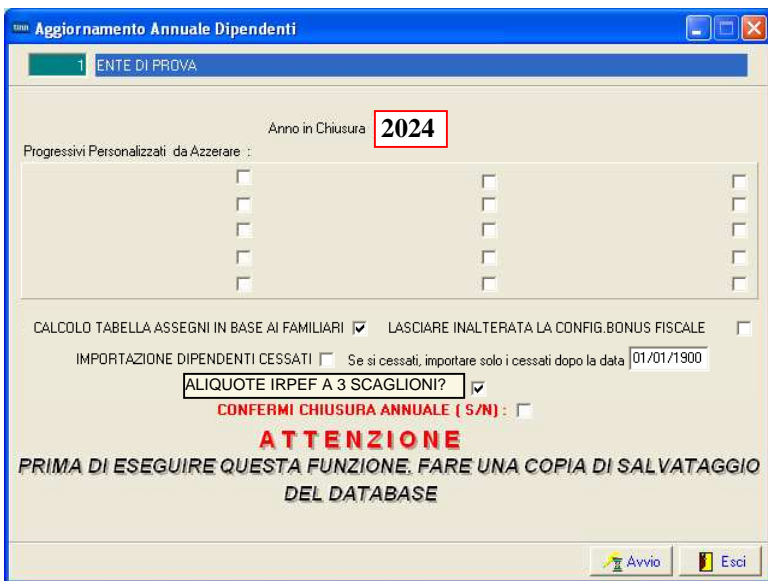
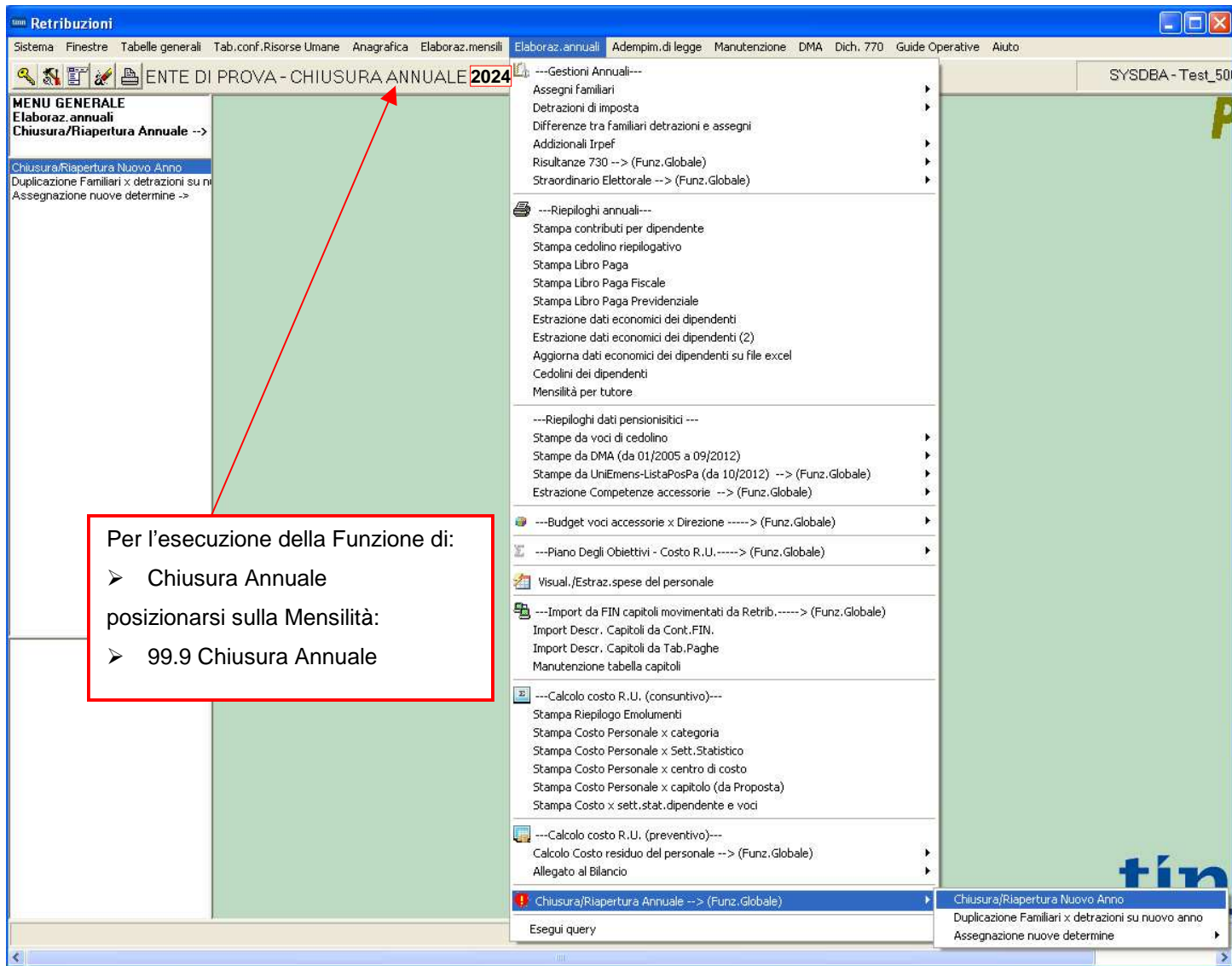

OPERAZIONI di Fine anno 2024

Chiusura Annuale

(1 di 3)

Questa funzione è presente nel menù:

- Elaborazioni Annuali

Con la dicitura :

- **Chiusura/Riapertura Nuovo Anno**



ATTENZIONE: !!

In ambiente "Cloud" questa funzione richiede tempi di elaborazione molto lunghi !!

Lanciare la funzione SOLO in prima mattinata ed attendere !!
No all'esecuzione serale o notturna !!

AVVERTENZE

Per eseguire questa funzione

posizionarsi sulla Mensilità 99.9 Chiusura Annuale Anno 2024 !!!!

Così facendo permetteremo alla funzione di controllare che su tutte le mensilità precedenti sia stata eseguita la funzione di "Archiviazione Mensile".

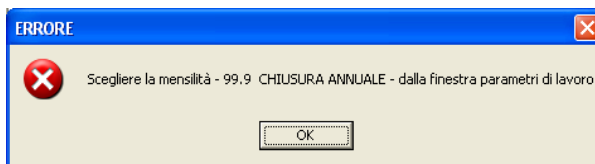

Nel caso venisse segnalata una eventuale mensilità di prova non archiviata, (Esempio 81.0) la stessa NON deve essere archiviata ma potrà essere cancellata con la funzione di Cancellazione Cedolini, presente nel menù Manutenzione previa selezione nella "Scelta Parametri di Lavoro" della mensilità esempio "81.0 Calcolo Costo Residuo".

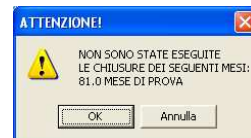



ATTENZIONE !!

In caso di segnalazione di eventuali "Errori Bloccanti" sarà necessario ripristinare la "copia di salvataggio". Pertanto, prima di eseguire questa funzione, fare le copie di salvataggio del Database e verificare che tutti gli strumenti utili, ad un eventuale ripristino, siano disponibili !!.

Segue a pagina successiva

Chiusura Annuale



(2 di 3)

Funzione/Campo	Descrizione
Anno Elaborazione	<i>Deve essere 2024:</i>
Progressivi Personalizzati da Azzerare	<i>Selezionare gli eventuali progressivi personalizzati che si desidera “azzerare” nella riapertura dell’anno 2024</i>
Calcolo tabella assegni in base ai familiari	<i>Questo indicatore è proposto normalmente “ATTIVO” in quanto si ritiene che siano state gestite in modo completo le Anagrafiche dei Familiari per il calcolo automatico dell’importo dell’Assegno al Nucleo. “Disattivare” l’indicatore SOLO se non sussistono queste condizioni !!</i>
Importazione Dipendenti cessati	<p><i>Si consiglia di verificare se attivare questo indicatore, in modo da evitare che, ad anno nuovo, vengano riportati dipendenti non più in servizio. Questa modalità è comunque supportata dalla funzione “Duplicazione Dipendenti da anni precedenti”, presente nel Menu Elaborazioni Annuali, che consente di “recuperare”, per l’erogazione di trattamenti accessori arretrati, i soli dipendenti interessati dai vari anni precedenti.</i></p> <p style="text-align: center;"> 1</p> <p>Con questo indicatore DISATTIVATO NON saranno riportati nell’anno_2025 TUTTI i dipendenti che si trovano nella condizione di:</p> <div style="border: 1px solid #ccc; padding: 5px; margin: 10px 0;"> Posiz. individuale <input type="radio"/> in forza <input checked="" type="radio"/> da non elaborare </div> <p>(presente nel bottone “Inqu.Giurid.” dell’Anagrafica Dipendenti) a prescindere dalla loro data di “Cessazione” che potrebbe essere anche 31/12/9999 !! Nulla deve essere indicato sul successivo campo data.</p> <p style="text-align: center;"> 2</p> <p>Con il precedente indicatore ATTIVATO saranno riportati nell’anno_2025 TUTTI i dipendenti che si trovano nella condizione di:</p> <div style="border: 1px solid #ccc; padding: 5px; margin: 10px 0;"> Posiz. individuale <input type="radio"/> in forza <input checked="" type="radio"/> da non elaborare </div> <p>(presente nel bottone “Inqu.Giurid.” dell’Anagrafica Dipendenti) in relazione alla data che si indicherà in questo campo.</p> <p>Esempio: se verrà lasciata la data di convenzione 01/01/1900 tutti i dipendenti cessati presenti nell’anno 2024 saranno riportati nell’anno 2025</p> <p>Esempio: se verrà indicata la data 31/12/2021 solo i dipendenti con data cessazione maggiore uguale al 01/01/2022 presenti nell’anno 2024, saranno riportati nell’anno 2025.</p> <p>Si consiglia di riportare i dipendenti cessati almeno dall’anno 2022 in relazione della probabile imminente applicazione del nuovo CCNL Funzioni Locali 2022-2024 nell’anno 2025 !!</p>
Lasciare inalterata la configurazione Bonus Fiscale	<p><i>Attivando questo indicatore, per l’anno 2025 in preparazione, si lascerà inalterata la configurazione del Bonus e dell’indicatore “Applicare solo fase conguag” così come presente/gestita a fine anno 2024.</i></p> <p><i>Altrimenti, senza attivare questo indicatore, il Bonus sarà riattivato per tutti i dipendenti tranne che per gli “Amministratori” e l’indicatore “Applicare solo fase conguag” sarà disattivato così come da impostazioni standard.</i></p> <p><i>L’indicatore “Forza pag.intero debito” è posto ATTIVO senza possibilità di scelta.</i></p>

Se cessati,
importare solo
cessati dopo la
data: __/__/__

Segue a pagina successiva

Chiusura Annuale**(3 di 3)**

Funzione/Campo	Descrizione
Aliquote IRPEF a 3 Scaglioni	<i>Questo indicatore deve essere lasciato attivo per applicare quanto previsto dalla Finanziaria 2025 approvata e pubblicata in G.U..</i>
 Confermi Chiusura Annuale	<p><i>Questo è un indicatore supplementare inserito per evitare che venga premuto accidentalmente il tasto "Avvio".</i></p> <p><i>Pertanto se si desidera effettivamente eseguire la funzione di "Chiusura annuale" attivare questo indicatore e poi cliccare sul tasto "Avvio".</i></p>
 Avvertenza al termine esecuzione Chiusura Annuale	<p><i>Terminata l'esecuzione della funzione di "Chiusura annuale" all'operatore viene presentata la seguente importante segnalazione:</i></p> <p style="background-color: #f0f0f0; padding: 2px;"><i>FINE CHIUSURA ANNUALE - ESEGUIRE DUPLICAZIONE FAMILIARI X DETRAZIONI</i></p> <p><i>Procedere quindi come indicato nel successivo paragrafo.</i></p>

Duplicazione Familiari x detrazioni su nuovo anno (Pag. 1 di 3)

Questa funzione è presente nel menù:

- Elaborazioni Annuali

Con la dicitura :

- **Duplicazione Familiari x detrazioni su nuovo anno**



Questa funzione può essere eseguita una sola volta !!

Considerazioni Generali	Descrizione
Gestione Familiari per Detrazioni 	<p>L'utilizzo di questa funzione presuppone che si è CORRETTAMENTE proceduto a ESEGUIRE e COMPLETARE la gestione dei FAMILIARI x Detrazioni già nell'anno 2024. Se così non fosse, la funzione comunque duplicherà quello presente nel 2024 (giusto o sbagliato che sia...) proponendolo nel 2025.</p> <p>Se ci fossero degli errori e/o imprecisioni, gli stessi dati dovranno essere corretti in entrambi gli anni:: 2024 e 2025.</p> <p>I dati che si genereranno nel 2024 terranno conto delle situazioni di sviluppo del carico familiare.</p> <p>Per eseguire questi automatismi è FONDAMENTALE che i dati richiesti come il CODICE FISCALE e/o la DATA di NASCITA siano presenti e corretti !!</p>
Funzione/Campo	Descrizione
Anno su cui duplicare	<ul style="list-style-type: none"> • Deve essere 2025 come automaticamente proposto
Anno di elaborazione	<ul style="list-style-type: none"> • Deve essere 2024, come automaticamente proposto, anno in cui risiedono i dati dei Familiari.
Riportare sul nuovo anno i familiari SENZA ATTIVARLI	<p>L'Art. 7, comma 2, lettera e), Decreto Legge n. 70 del 13 maggio 2011 convertito con modificazioni nella Legge 12 Luglio 2011 n. 106 prevede che la domanda per il riconoscimento delle Detrazioni per Carichi di Famiglia, come per gli scorsi anni, deve essere obbligatoriamente presentata da parte del sostituto, SOLO nel caso che si siano verificate delle variazioni rispetto alla domanda precedentemente presentata</p> <p>Come descritto nella maschera video, NON attivando questo indicatore, si riporterà TUTTA la situazione dei Familiari COMPRESA la % di assoggettamento.</p> <p>Così facendo le detrazioni CONTINUERANNO ad essere conteggiate e potranno subire variazioni solo in caso di una nuova Comunicazione da parte del sostituto tenendo comunque conto delle disposizioni relative al:</p> <ul style="list-style-type: none"> • “NUOVO ASSEGNO UNICO UNIVERSALE”.