

Guida Operativa
Implementazioni
nuova Release Procedura
PAGHE Rel. 5.1.2.5

Data rilascio: 21 Novembre 2025

Sintesi Argomenti Rel. Paghe 5125

Lo scopo che si prefigge questa guida è quello di documentare le implementazioni introdotte nella Rel.5125 per le operazioni di Conguaglio 2025



Attenzione !!:

ARGOMENTO	OPERAZIONI OBBLIGATORIE !!
ADDIZIONALI COMUNALI + REGIONALI	<p>In relazione alla pubblicazione da parte dell'Agenzia delle Entrate di continui aggiornamenti sulle aliquote ed esenzioni riferite alle ADDIZIONALI COMUNALI, si è reso necessario la predisposizione del presente aggiornamento.</p> <p>Per l'aggiornamento delle Addizionali Comunali è disponibile una specifica funzione:</p> <ul style="list-style-type: none">➤ Aggiornamento Addizionali Comunali dell'anno <p>Questa funzione deve essere OBBLIGATORIAMENTE ESEGUITA, in quanto opera un aggiornamento indispensabile per svolgere correttamente le operazioni di conguaglio.</p> <p>Per i dettagli riferirsi all'apposita:</p> <ul style="list-style-type: none">➤ Guida Aggiornamento/Controllo Addizionali

ARGOMENTI	Implementazioni (1 di 1)
Calcolo Cedolini	<p>La funzione di calcolo cedolini viene è stata adeguata per gestire:</p> <ul style="list-style-type: none"> - il calcolo delle Addizionali Regionali con applicazioni particolari gestibili - il trattamento del corretto calcolo "Bonus 2025" in caso di presenza di "Reddito Presunto" - forzatura applicazione conguaglio di tutti i "Bonus" a debito in caso di Dipendente Cessato indipendentemente dalla gestione dell'indicatore "Forza Pagamento intero debito bonus" - trattata segnalazione per corretto calcolo rateizzazione "Bonus Renzi-Gualtieri" - trattata segnalazione per corretto calcolo "Decontribuzione Mamme Lavoratrici" in caso di cessazione nel corso del mese.
Anagrafica Risorse Umane	<p>Nella sezione relativa alla "Previdenza Complementare", è stato introdotto il nuovo campo "Comp.Rivalutazione" per consentire la specifica del "Comparto" scelto al momento dell'iscrizione a Perseo come da Messaggio INPS n. 2601 del 05/09/2025</p>
Estrazione dati verso UniEMens nodo ListaPosPa	<p>Implementazione per gestione nuovo campo "Comp.Rivalutazione" introdotto nell' "Anagrafica Risorse Umane" – sezione Previdenza Complementare come da Messaggio INPS n. 2601 del 05/09/2025.</p>
Controlli su Netti a Pagare	<p>Implementazione per consentire estrazione del file telematico nella funzione di "Controllo Netti a Pagare".</p> <p>Dal 2026, la verifica fiscale prevista dall'articolo 48-bis del Dpr 602/1973, si estenderà agli stipendi di importo superiore a duemilacinquecento euro. Lo dispone la Legge di Bilancio 2025 che, al comma 84, introduce un nuovo comma al citato articolo 48-bis, allargando la platea dei controlli a carico della Pubblica Amministrazione.</p> <p>Dal 1° gennaio 2026, l'erogazione di somme superiori a DUEMILACINQUECENTO euro << (comma 85) <i>a titolo di stipendio, di salario o di altre indennità relative al rapporto di lavoro o di impiego...</i> >>, è condizionata alla verifica << (comma 84) <i>se il beneficiario è inadempiente all'obbligo di versamento derivante dalla notifica di una o più cartelle di pagamento per un ammontare complessivo pari almeno a cinquemila euro</i> >>.</p> <p>Le Pubbliche Amministrazioni registrate, per verificare i pagamenti superiori a 2.500 euro possono accedere al "Servizio di verifica inadempimenti" (ex Art. 48-bis D.P.R. 602/73), sul sito: Acquistinretepa.it, al Servizio: "Verifica inadempimenti".</p>
Chiusura/Riapertura Annuale	<p>In attesa della definitiva approvazione della prossima manovra finanziaria 2024/2025, + eventuali ulteriori disposizione normative..., NON ESEGUIRE le funzioni per la Chiusura dell'Anno 2025 e Riapertura dell'Anno 2026.</p> <p>Queste funzioni saranno aggiornate e saranno eseguibili SOLO con la prossima Rel. in prevista pubblicazione per i primi giorni del prossimo Gennaio 2026.</p>

OPERAZIONI OBBLIGATORIE**Aggiornamento / Controllo Addizionali**

(1 di 1)

Per i dettagli riferirsi all'apposita:

➤ **Guida Aggiornamento/Controllo Addizionali**

Guida Operativa

**Aggiornamento e Controllo
ADDIZIONALI**

**PAGHE 2
Rel. 5.1.2.5**

Data rilascio: 21 NOVEMBRE 2025

Lo scopo che si prefigge questa guida è quello di documentare le modalità con cui eseguire l'aggiornamento delle ADDIZIONALI con la procedura Paghe 2 Rel. 5125.



Attenzione !!:

ARGOMENTO	OPERAZIONI OBBLIGATORIE !!
ADDIZIONALI COMUNALI + REGIONALI	<p>In relazione alla pubblicazione da parte dell'Agenzia delle Entrate di continui aggiornamenti sulle aliquote ed esenzioni riferite alle ADDIZIONALI COMUNALI, si è reso necessario la predisposizione del presente aggiornamento.</p> <p>Per l'aggiornamento delle Addizionali Comunali è disponibile una specifica funzione:</p> <p>➤ Aggiornamento Addizionali Comunali dell'anno</p> <p>Questa funzione deve essere OBBLIGATORIAMENTE ESEGUITA, in quanto opera un aggiornamento indispensabile per svolgere correttamente le operazioni di conguaglio.</p> <p>Per le modalità di esecuzione dell'aggiornamento anche delle Addizionali Regionali, riferirsi alle pagine successive di questa guida.</p>

Calcolo cedolini

(1 di 1)

- **Implementazioni:**

- ✓ *Calcolo delle Addizionali Regionali con applicazioni particolari gestibili*

Mentre, per la Regione Marche, così come per le altre in cui vengono richieste "applicazioni più particolari", non gestibili da programma, (come alcune casistiche per disabili), si dovrà agire con l'indicazione della % di applicazione o non applicazione dell'Addizionale Regionale direttamente sulla Configurazione Fiscale.

Rateizzazione addizionali irpef + ind. appl.addizz

Calc.addiz.anche x tratt.fisc. = 0 ☐ Appartenenza a fascia privilegiata per calcolo add.regionale ☐

Non applicare add.reg. ☐ Calc.addiz.anche senza cong. ☐ Rate Addiz.com 11 % Add.Reg.

Non applicare add.com. ☐ Rate Addiz.Reg. 11 Rate Acc.addiz.com 9 % Add.Com.

Esempio_1: Nel caso che la detrazione per il numero dei figli a carico, determinata secondo le regole fissate nelle disposizioni particolari di una Regione, dovesse superare l'importo dell'addizionale regionale calcolata in fase di conguaglio sul cedolino di dicembre, si potrà attivare l'indicatore di "Non applicare add.reg."

Il risultato sarà che il successivo calcolo del cedolino non esporrà l'add.regionale da rateizzare nel 2025 in quanto non dovuta.

Esempio_2: L'Addizionale Regionale determinata per effetto di varie disposizioni della Regione di residenza del Dipendente è di 200,00 euro. In base all'imponibile Irpef annuo a conguaglio dello stesso Dipendente, si potrà determinare la % da applicare che potrà essere specificata nel campo "% Add.Reg."

Il risultato sarà che il successivo calcolo del cedolino esporrà l'add.regionale da rateizzare nel 2025 applicando la % indicata sull'imponibile Irpef annuo a conguaglio.

- **Implementazioni:**

- ✓ *Trattamento del corretto calcolo "Bonus 2025" in caso di presenza di "Reddito Presunto"*

CONFIGURAZIONE IRPEF

Codice Tributo + detrazioni

Cod.IRPEF <> 1001 Eventi Eccezionali (CU) Casi particolari (CU) Regime agevolato LSU ☐

% IRPEF da applicare 0,0000 Applicare magg. aliquota anche su conguaglio? ☐ Applicazione maggiore aliquota? ☐

Redd.da aggiungere al reddito dell'Ente per calcolo imposta e addizionali € 0,00

Detraz.x tipo reddito? ☒ Detraz.su redd.presunto? ☐ Redd.presunto su conguaglio? ☐ Imp.minimo detraz.x periodo lavoro? ☒

Redd.presunto compl. x detraz € 0,00 Quota redd. da aggiungere a quello dell'Ente x detraz € 0,00

- **Implementazioni:**

- ✓ *Forzatura applicazione conguaglio di tutti i "Bonus" a debito in caso di Dipendente Cessato indipendentemente dalla gestione dell'indicatore "Forza Pagamento intero debito bonus"*

Forza pag.intero debito bonus ☒

- **Implementazioni:**

- ✓ *Trattata segnalazione per corretto calcolo rateizzazione "Bonus Renzi-Gualtieri"*

Applic.Bonus Renzi - Gualtieri ☒

- **Implementazioni:**

- ✓ *Trattata segnalazione per corretto calcolo "Decontribuzione Mamme Lavoratrici" in caso di cessazione nel corso del mese.*

Decontribuzione (fino 2024)

Numero figli x sgravio mamme lavoratrici

☒ NO ☐ SI ☐ NO sgravio ☐ Due figli TI + più figli TD ☒ Tre o più figli Tempo Ind.

Nascita figlio minore 30/11/2018

CF figli per sgravio mamme lavoratrici AAABBB00A00C034M AAABBB00A00C034M AAABBB00A00C034M

Anagrafica Risorse Umane

(1 di 1)

o Implementazioni:

- ✓ Nella sezione relativa alla “Previdenza Complementare”, è stato introdotto il nuovo campo “Comp.Rivalutazione” per consentire la specifica del “Comparto” scelto al momento dell’iscrizione a Perseo come da Messaggio INPS n. 2601 del 05/09/2025
- ✓ La funzione di “Aggiornamento Dati” provvede automaticamente ad assegnare, a tutti i dipendenti con record attivi di previdenza complementare, il valore 21641 al nuovo campo “Comp.Rivalutazione”.
- ✓ Anche in fase di inserimento di un nuovo record, verrà proposto lo stesso codice.

o Azioni Richieste:

- ✓ Verificare che non ci siano dipendenti con scelta di comparto diversa da quella censita tramite il codice 21641 come indicato nel Msg INPS 2601 sotto riportato.

Stralcio Messaggio INPS n. 2601 del 05/09/2025

FONDO	CODICE FONDO	COMPARTO	CODICE COMPARTO
ESPERO	2145	Profilo Lifecycle	21450
ESPERO	2145	Comparto DINAMICO	21453
PERSEO - SIRIO	2164	Profilo Lifecycle	21640
PERSEO - SIRIO	2164	COMPARTO GARANTITO	21641
PERSEO - SIRIO	2164	COMPARTO OBBLIGAZIONARIO	21642
PERSEO - SIRIO	2164	COMPARTO BILANCIATO PRUDENTE	21643
PERSEO - SIRIO	2164	COMPARTO BILANCIATO CRESCITA	21644
PERSEO - SIRIO	2164	COMPARTO BILANCIATO DINAMICO	21645

Estrazione Dati verso UniEMens nodo ListaPosPa

(1 di 1)

○ **Implementazioni:**

- ✓ Implementazione per gestione nuovo campo "Comp.Rivalutazione" introdotto nell' "Anagrafica Risorse Umane" – sezione Previdenza Complementare come da Messaggio INPS n. 2601 del 05/09/2025

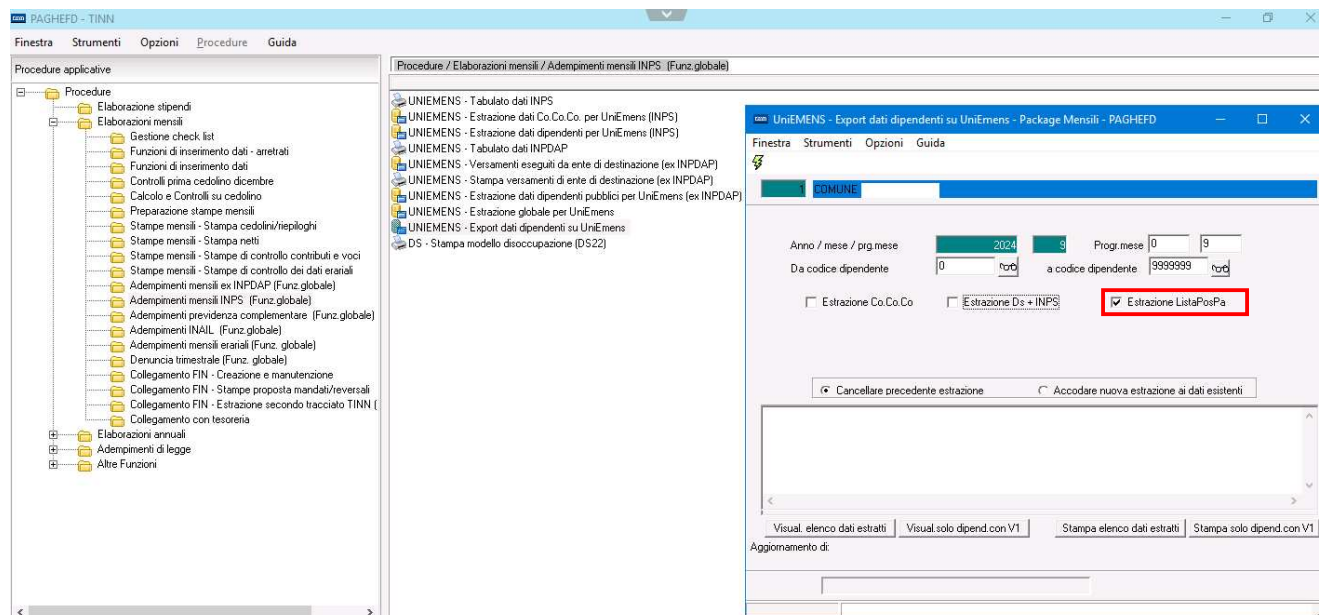

Lista posizioni PA

Finestra Dati Opzioni Guida

Dati E1 - 2025-11

E1 - Fondo pensione complementare

Progressivo

E1 - Dati posizione contributiva iscritto Contributi versati e non dichiarati ☐

Cod. fondo Comparto Data sottoscrizione Anno mese decorr. contr. Data inizio

Data fine Aliquota lav. Aliquota datore di lav. Perc. TFR Retrib. sogg. a contrib.

Conguaglio fiscale ☐ Contributo lav. Contributo datore di lav. Contributo aggiuntivo lav.

Quota reintegrazione Quota lav. Quota dat. lav. TFR prev. compl.

E1 - Cessazione

Data cessazione Cod. cessazione Cod. sospensione

E1 - Contributi omessi o indebiti

Data inizio Data fine

Contrib. lavoratore Sanzione Rifusione danno Contrib. datore di lavoro

Contrib. indebitato datore di lavoro Contrib. indebitato lavoratore

E1 - Altro ente versante

CF Azienda Prog. azienda

Controlli su Netti a Pagare superiori a 2.500,00 euro

(1 di 2)

○ **Implementazioni:**

- ✓ Implementazione per consentire l'eventuale estrazione del file telematico, come da specifiche tecniche di seguito richiamate, da inviare al servizio "verifica inadempienti" dal sito Acquistinretepa.it. per le "Verifiche "Massive".
- ✓ **Ovviamente, la sua estrazione NON e' OBBLIGATORIA e pertanto si potrà continuare ad operare come in precedenza con le "Verifiche Puntuali".**

○ **Considerazioni:**

- ✓ Dal 2026, la verifica fiscale prevista dall'articolo 48-bis del Dpr 602/1973, si estenderà agli stipendi di importo superiore a duemilacinquecento euro. Lo dispone la Legge di Bilancio 2025 che, al comma 84, introduce un nuovo comma al citato articolo 48-bis, allargando la platea dei controlli a carico della Pubblica Amministrazione.
- ✓ Dal 1° gennaio 2026, l'erogazione di somme superiori a DUEMILACINQUECENTO euro << (comma 85) a titolo di stipendio, di salario o di altre indennità relative al rapporto di lavoro o di impiego... >>, è condizionata alla verifica << (comma 84) se il beneficiario è inadempiente all'obbligo di versamento derivante dalla notifica di una o più cartelle di pagamento per un ammontare complessivo pari almeno a cinquemila euro >>.
- ✓ Le Pubbliche Amministrazioni registrate, per verificare i pagamenti superiori a 2.500 euro possono accedere al "Servizio di verifica inadempienti" (ex Art. 48-bis D.P.R. 602/73), sul sito: Acquistinretepa.it, al Servizio: "Verifica inadempienti".



Verifica massiva delle Inadempienze

Linee Guida per Operatori di Verifica

**INDICE**

1. INTRODUZIONE.....	3
1.1 SCOPO E CAMPO DI APPLICAZIONE	3
2. DESCRIZIONE DELLA PROCEDURA.....	4
2.1 PREMESSA.....	4
2.2 DESCRIZIONE DI DETTAGLIO	4
2.2.1 Predisposizione e invio della richiesta massiva.....	4
2.2.2 Lavorazione della richiesta e comunicazione dal sistema	5
2.2.3 Invio e ricezione della risposta alla richiesta massiva	6
3. MODALITÀ, TEMPI E REQUISITI TECNICI DI ACCESSO ALLA NUOVA FUNZIONE	8
3.1. Accesso al Servizio.....	8
3.2. Disponibilità del Servizio.....	8
3.3. Requisiti tecnici dei sistemi per il colloquio.....	8
3.4. Limiti dimensionali per l'upload.....	8
4. VERIFICA PUNTUALE E VERIFICA MASSIVA: LE DIFFERENZE	9
4.1. Dettaglio pagamenti.....	9
4.2. Annullamento delle Richieste	9
4.3. Tempi di risposta su soggetti non inadempienti.....	9
4.4. Stampa della Liberatoria.....	10
4.5. Dati Anagrafici Beneficiario	10
4.6. Ripetizione richieste già effettuate.....	10
5.1 RAPPRESENTAZIONE DEI DATI E CONTROLLI	12
5.1.2 FILE RICHIESTA MASSIVA DI VERIFICA	13
5.1.3 FILE RISPOSTE RICHIESTA MASSIVA DI VERIFICA.....	18
5.1.4 ESEMPI DI FLUSSI LOGICI	24
6 ASSISTENZA.....	25

Controlli su Netti a Pagare superiori a 2.500,00 euro

(2 di 2)

Controllo su netto a pagare

Ente **1** ENTE DI PROVA

Scelta limiti di selezione

Mese/anno **11** **0** **2025**

Da Dipendente **0** a **9999999**

Mostra importi

Negativi ☐ Zero ☐ Minori uguali a **0,01** Maggiori uguali a ☒ **2500**

Estrazione massiva per verifica inadempienti

Estrai netti maggiori o uguali a **2500** Data creazione **20/11/2025**

Percorso/Nome File da estrarre **STIPENDI_112025**

Percorso/Nome File da estrarre **C:\DATI_TINN\IRMEQS202500000110999.TXT** Estrai

20/11/2025	ENTE DI PROVA						Pag.	1
NOVEMBRE 2025 - ELENCO NETTI A PAGARE MAGGIORI O UGUALI A 2500								
Codice	Cognome	Nome	Codice Fiscale	Categoria/livello	Totale competenze	Totale ritenute	Netto a pagare	
1	50 D'AMBRA	MARIA	DMBMRA56R60L103N	Area ISTRUTTORI	4.087,21	1.162,06	2.925,15	

IRMEQS202500000110999.TXT - Blocco note

File Modifica Formato Visualizza ?

RMA0000001IRMEQS20250000011099920112025R01
RMD00000002000000011DMBMRA56R60L103NSTIPENDI_1120250000000000292515
RMZ0000003000000011IRMEQS2025000001109992011202500000003
|

Chiusura Anno 2025 e riapertura Anno 2026

(1 di 1)

○ **Azioni Richieste:**

- ✓ *In attesa della definitiva approvazione della prossima manovra finanziaria 2024/2025, + eventuali ulteriori disposizione normative..., **NON ESEGUIRE** le funzioni per la **Chiusura dell'Anno 2025 e Riapertura dell'Anno 2026**.*
- ✓ *Queste funzioni saranno aggiornate e saranno eseguibili SOLO con la prossima Rel. in prevista pubblicazione per i primi giorni del prossimo Gennaio 2026.*